VereinsWK

Schiessverwaltung

Vereinswettkampf

Gruppenwettkämpfe

Einzelwettkämpfe



Handbuch Version 3.9.1

zu VereinsWK Version 3.9

Indoor Swiss Shooting AG
Bischofszellerstrasse 72a
9200 Gossau SG
071 380 00 10
schiessen@indoorswiss.ch

Ruf Soft
Baslerstrasse 4
4710 Balsthal
062 391 08 55
vereinswk@rufsoft.ch

1. Inhaltsverzeichnis

1. Inhaltsverzeichnis	1
2. VereinsWK Grundlagen	3
2.1. Copyright und Benutzerlizenz	3
2.2. Support	3
2.3. Hardwareanforderungen (minimal).....	3
2.4. Betriebssystem	3
2.5. Installationsprogramm für VereinsWK.....	3
2.5. Sicherstellung der Datenbank	3
2.6. Zurückladen der Datenbank	3
3. Einführung	4
3.1. Menüsteuerung.....	4
3.2. Vorgehen zum Eröffnen eines neuen / wiederkehrenden Schiessanlasses	5
4. Programm	13
4.1. Hauptmenü VereinsWK Schiessen	13
4.2. Programmsteuerung.....	14
4.2.1. Datenbank verbinden	15
4.2.2. SSV-Stamm verbinden	15
4.2.3. Programm Update und SSV-Stamm Aktualisierung	16
4.2.4. Neues Fest eröffnen.....	17
4.3. Schützenfestparameter	19
4.4. Listen Druckersteuerung	20
4.4.1. Standblatt	21
4.4.2. Resultatsabrechnung	22
4.4.1. Ranglisten.....	23
4.6. Ranglistenpräsentation.....	24
4.6.1. Ranglisten.....	25
4.6.2. Werbung	26
4.6.3. Start	27
4.7. Parameter	28
4.8. Alterskategorien.....	29
4.9. Munition	30
4.10. Sportgerät.....	31
4.11. Sportgerät Kategorie	32
4.12. Gruppen Sportgerät Kategorie	33
4.13. Auszeichnungsarten	34
4.14. Auszeichnung	35
4.17. Resultatsbelege.....	36
4.17.1. Beleg.....	37
4.17.2. Scheibenbild	38
4.18. Pflichtresultat.....	39
4.19. Wettkämpfe	40
4.20. Stich Definition.....	41
4.22. Gruppendifinition	49
4.24. Vereinsdefinition	53
4.26. Festsieger	56
4.28. Schützenkönig	60
4.29. Datenverwaltung.....	61
4.30. Vereinsstamm.....	62
4.30.1. Verein erfassen	63
4.30.2. Verein suchen.....	64
4.31. Gruppenstamm	65
4.32. Schützen.....	66
4.32.1. Schütze mit Lizenznummer oder mit Barcodeleser	67
4.32.2. Schütze ohne Lizenznummer eingeben	68
4.32.3. Schütze suchen.....	69
4.33. Resultateingabe	70
4.34. Resultate verbuchen.....	71
4.35. Resultatkontrolle.....	72
5. Listen	73
5.1. Drucken	73
5.1.1. Standblatt	74
5.1.2. Kontrollliste	75
5.1.3. Teilnehmer pro Gruppe	76

5.1.4. Gruppenlisten	76
5.1.5. Vereinsabrechnung	77
5.1.6. Vereinslisten	77
5.1.7. Export	78
5.1.8. Statistik	78
5.2. Ranglisten.....	79
5.2.1. Einzelrangliste	80
5.2.2. Gruppenrangliste	81
5.2.3. Vereinsrangliste.....	82
5.2.4. Festsiegerrangliste	83

2. VereinsWK Grundlagen

2.1. Copyright und Benutzerlizenz

Das vorliegende Produkt ist Eigentum der Firma Ruf Soft. Sie haben das Programm durch Entrichten einer einmaligen Lizenzgebühr einzig für den Gebrauch der Programmfunktionen erworben. Sie sind nicht berechtigt, die Programme in irgendeiner Form an Drittpersonen resp. weitere Schützenvereine zur Nutzung weiterzugeben.

Verstöße gegen diese Bestimmungen können rechtlich geahndet werden.

Fehler können nicht vollständig ausgeschlossen werden. Die Firma Ruf Soft kann für fehlerhafte Angaben und deren Folgen weder eine juristische Verantwortung noch irgendeine Haftung übernehmen.

2.2. Support

Für Anwendungsprobleme bieten wir Ihnen während der Geschäftszeiten telefonischen Support.

VereinsWK Hotline-Nr.

071 383 34 11

Kostenlos während unserer Geschäftszeiten

Mo-Fr 08.00-12.00, 13.30-18.00 Uhr

(normale Verbindungsgebühren)

Ausserhalb der Geschäftszeiten pauschal CHF 20.00

2.3. Hardwareanforderungen (minimal)

IBM kompatibler PC mit Pentium 4

2GB freier Festplattenspeicher (Harddisk)

2 GB Arbeitsspeicher

Monitor mit einer Auflösung von 1280x1024 oder besser

Maus

Laserdrucker A4

2.4. Betriebssystem

Windows 7

Windows 8

Windows 8.1

Windows 10

jeweils in 32bit- und 64bit-Ausführung

Hinweis: Seit Version 3.7 unterstützt VereinsWK Windows XP und Vista nicht mehr.

2.5. Installationsprogramm für VereinsWK

Die Installations-Datei kann von der Webseite www.vereinswk.ch heruntergeladen werden. Im Menü **Download** finden Sie die jeweils aktuellste Version.

2.5. Sicherstellung der Datenbank

Um Datenverluste zu vermeiden, führen Sie bitte von Zeit zu Zeit eine Datenbanksicherung durch.

Sichern Sie via Windows-Explorer das Verzeichnis **C:\VereinsWK\Daten** auf ein anderes Speichermedium, z.B. einen USB-Stick.

2.6. Zurückladen der Datenbank

Gesicherte Datenbank-Dateien können jederzeit wieder in das Verzeichnis C:\VereinsWK\Daten zurückkopiert werden.

3. Einführung

3.1. Menüsteuerung

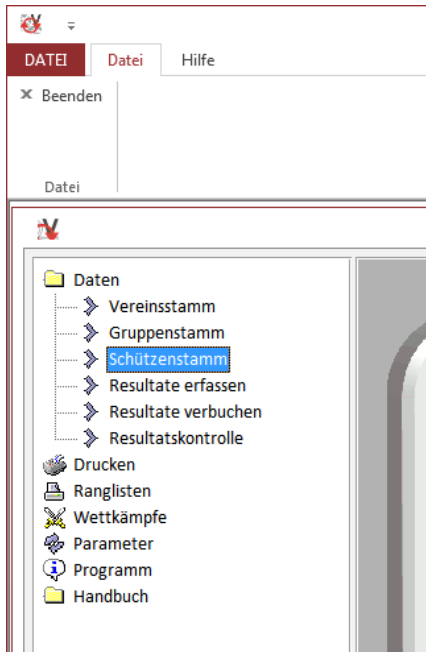

Die Bedienung der verschiedenen Programmfunktionen gliedert sich in einen Menübaum, von welchem aus einzelne Programmmasken gestartet werden können.

Öffnen Sie jeweils einen Menüpunkt mit Doppelklick. Ein einfacher Klick mit der linken Maustaste startet dann die jeweilige Programmmaske.

Bevor ein anderer Menüpunkt angeklickt werden kann, muss die aktuell geöffnete Programmmaske geschlossen werden.

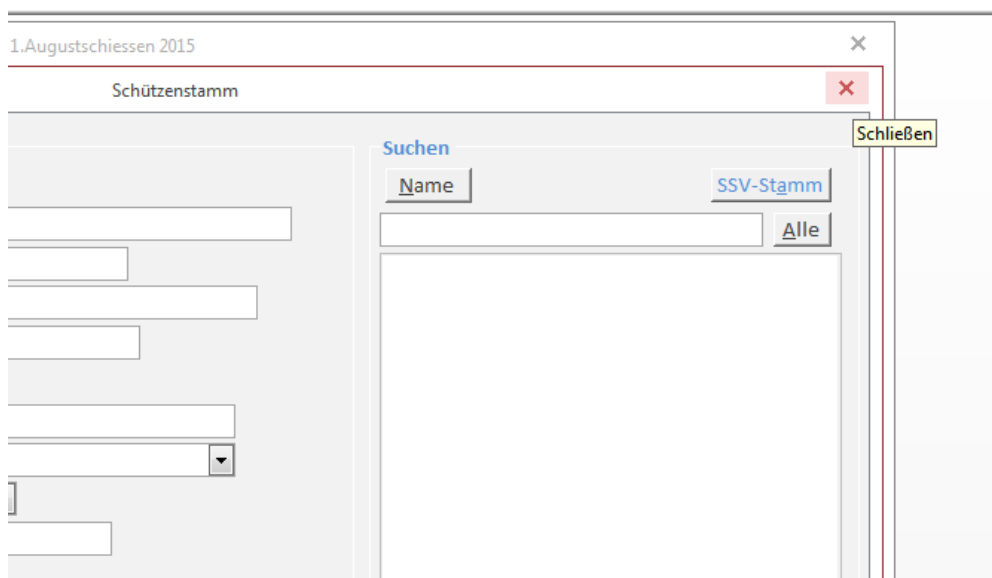

3.2. Vorgehen zum Eröffnen eines neuen / wiederkehrenden Schiessanlasses

Kurzanleitung Schritt für Schritt für die Erstellung eines neuen Schiessanlasses:

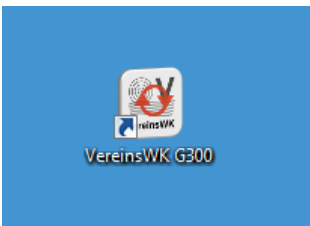
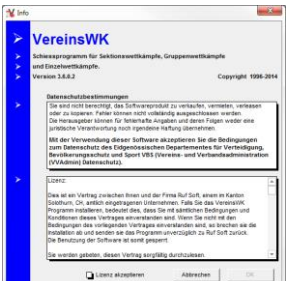
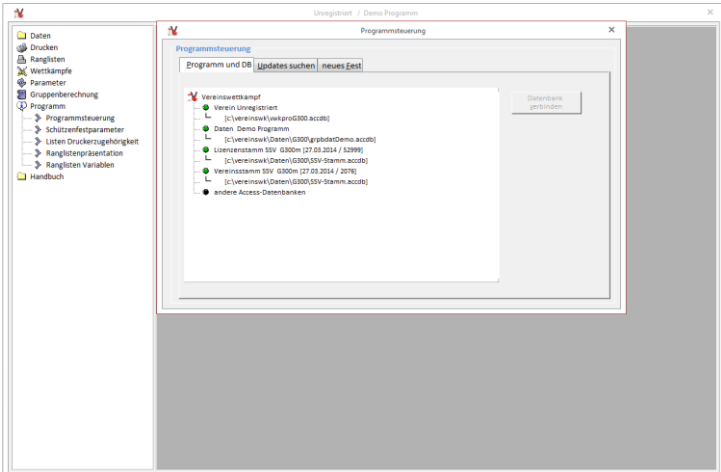
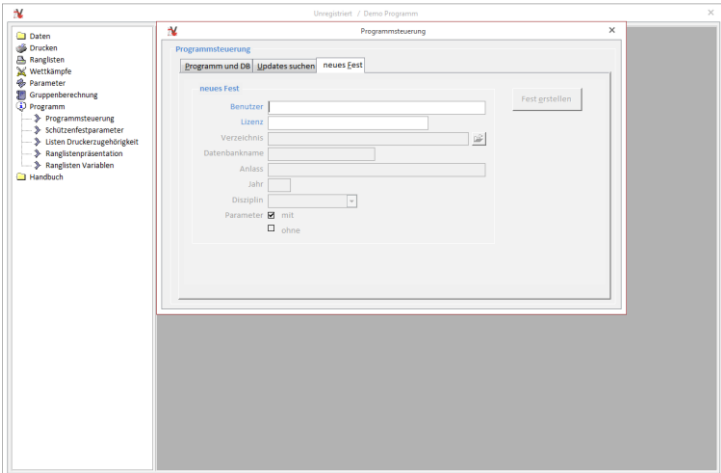
<p>Programm starten</p> <p>Starten Sie das Programm mit der gewünschten Distanz-Vorgabe mittels Verknüpfung auf Ihrem Desktop</p>	
<p>Lizenz</p> <p>Sie werden gebeten, diesen Vertrag sorgfältig durchzulesen und ihn zu bestätigen. Bestätigen Sie mit dem Kontrollkästchen und klicken auf OK</p>	
<p>Programm Programmsteuerung</p> <p>Öffnen Sie die Programmsteuerung</p> <p>Demo oder Parameterdatenbank verbinden (siehe Beschreibung 4.2.1.)</p> <p>SSV-Stamm verbinden (siehe Beschreibung 4.2.2.)</p>	
<p>Programm Programmsteuerung</p> <p>Neues Fest eröffnen (siehe Beschreibung 4.2.4.)</p>	

**Programm
Programmsteuerung**

Öffnen Sie die Programmsteuerung

Neu erstellte Datenbank verbinden (siehe Beschreibung 4.2.1.)

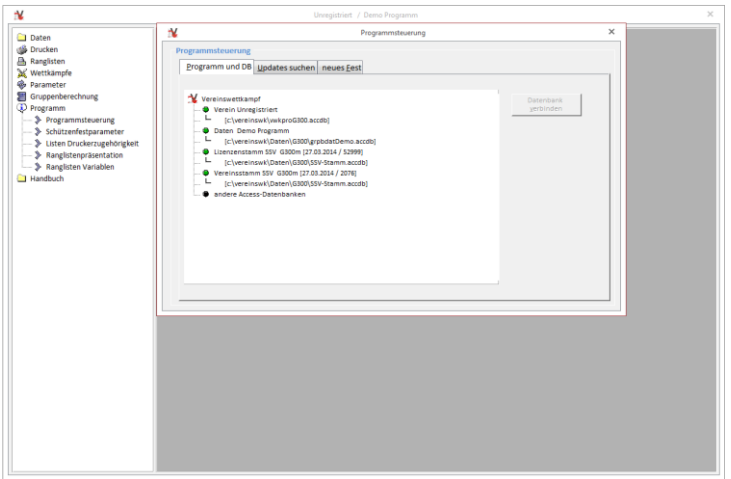

**Programm
Schützenfestparameter**

Vervollständigen Sie die Schützenfestparameter (siehe Beschreibung 4.3.)

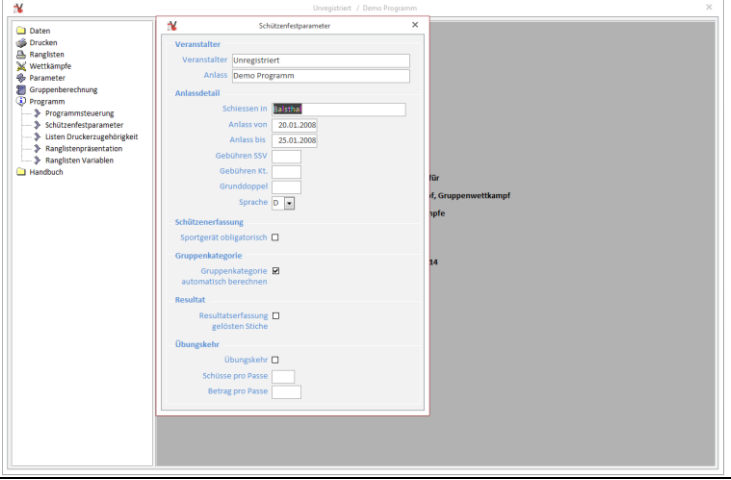

**Parameter
Alters Kategorie**

Kontrollieren Sie die Alterskategorien (siehe Beschreibung 4.8.)

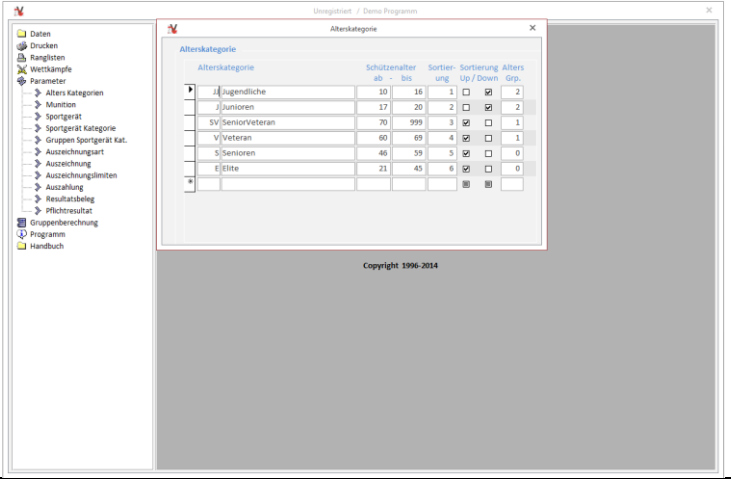

**Parameter
Munition**

Kontrollieren und vervollständigen Sie die Munitionsparameter (siehe Beschreibung 4.9.)

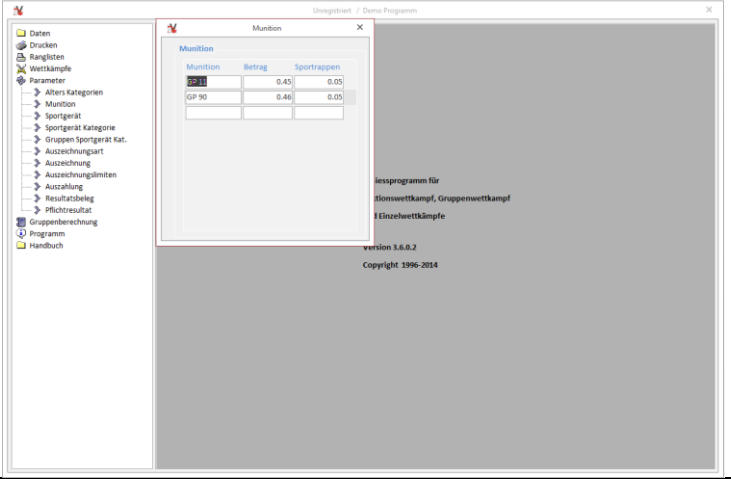

Parameter Sportgeräte

Sportgeräte kontrollieren und falls nötig anpassen (siehe Beschreibung 4.10.)

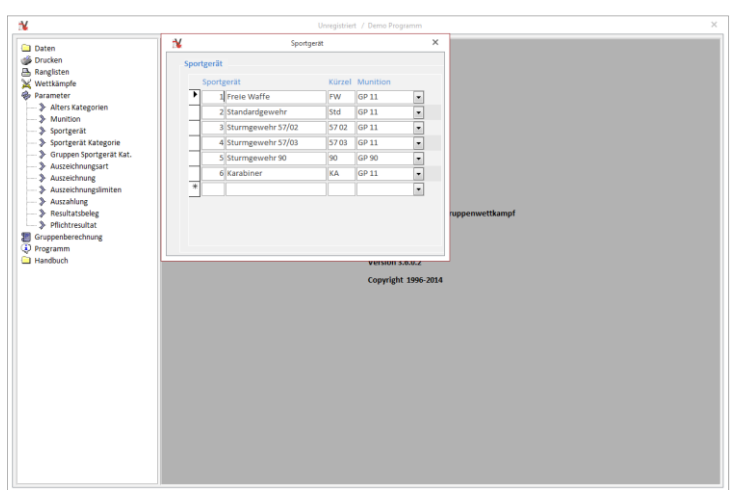

Parameter Sportgerät Kategorie

Sportgerät Kategorien kontrollieren und falls nötig anpassen (siehe Beschreibung 4.11.)

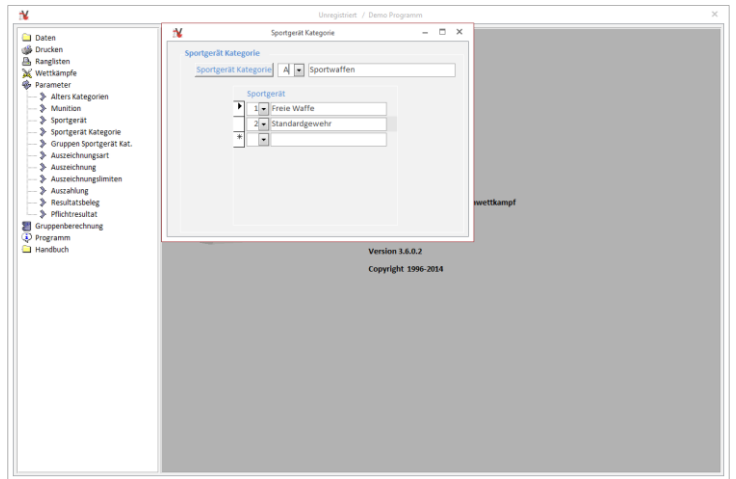

Parameter Gruppen Sportgerät Kat.

Gruppen-Sportgerät Kategorien kontrollieren und falls nötig anpassen (siehe Beschreibung 4.12.)

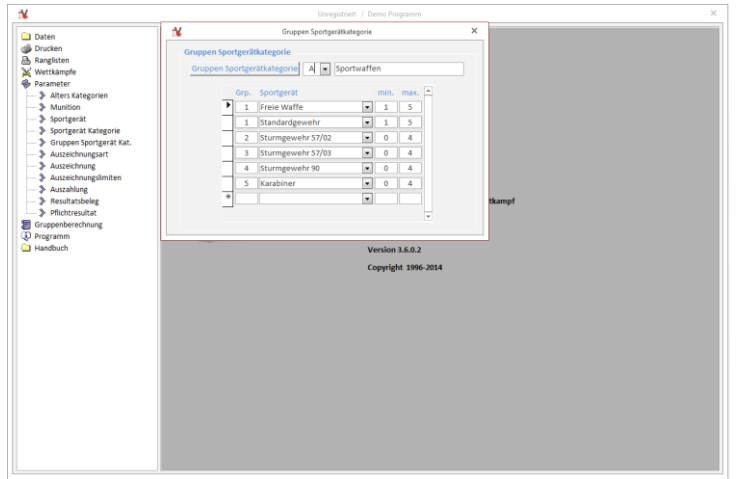

Parameter Pflichtresultat

Pflichtresultate für den Vereinswettkampf kontrollieren und falls nötig anpassen (siehe Beschreibung 4.18)

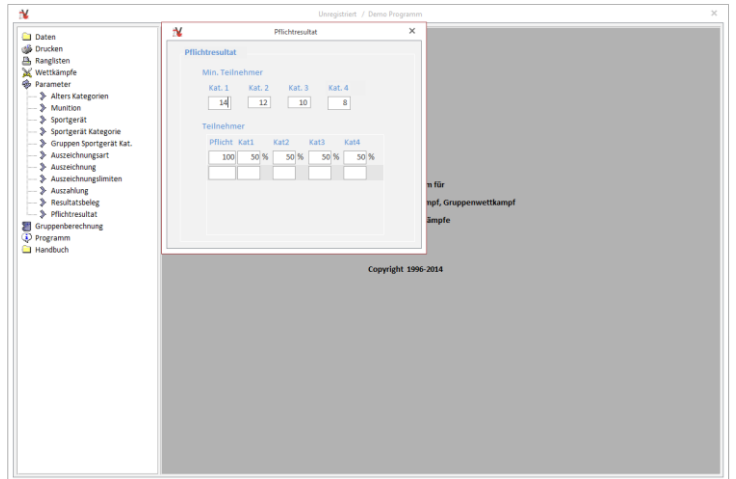

**Wettkämpfe
Stichdefinition**

Stichdefinition kontrollieren
und falls nötig anpassen
(siehe Beschreibung 4.20.)

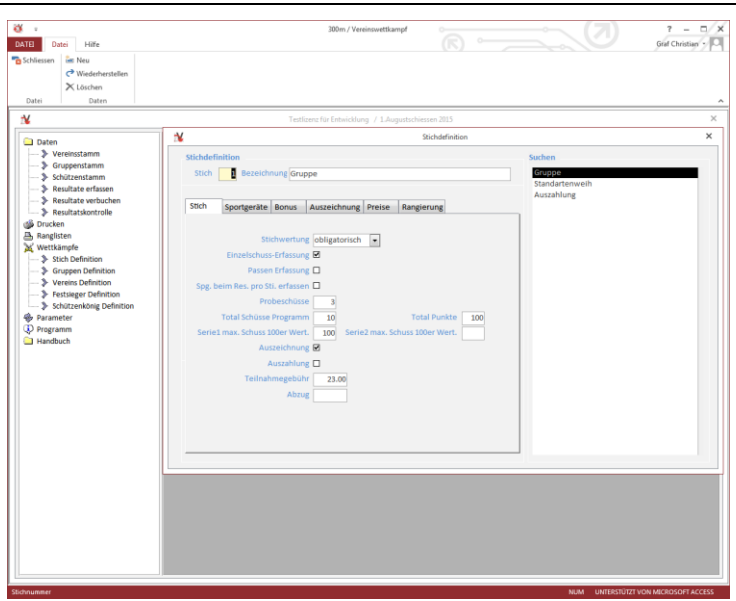

**Wettkämpfe
Stichdefinition**

Pro Stich:

Sportgeräte kontrollieren und
falls nötig anpassen

Bonus kontrollieren und falls
nötig anpassen

Auszeichnungslimiten
kontrollieren und falls nötig
anpassen
(siehe Beschreibung 4.15.)

Auszahlung kontrollieren und
falls nötig anpassen
(siehe Beschreibung 4.16.)

Preise kontrollieren und falls
nötig anpassen

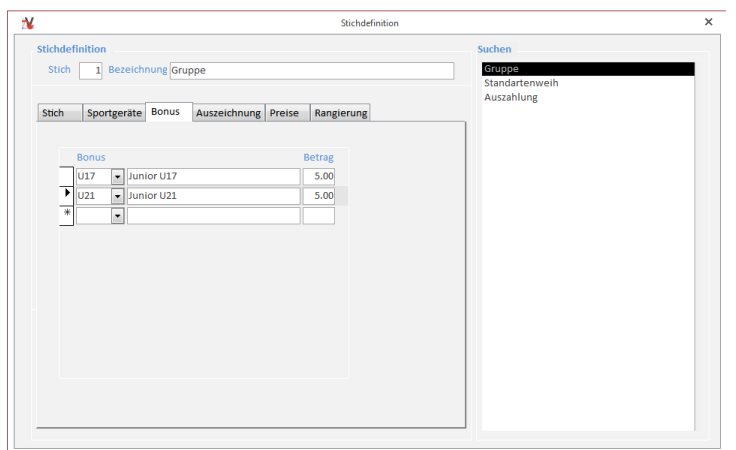
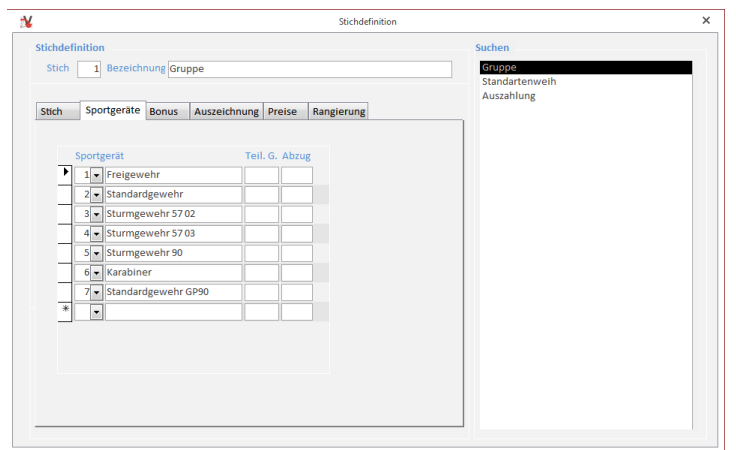

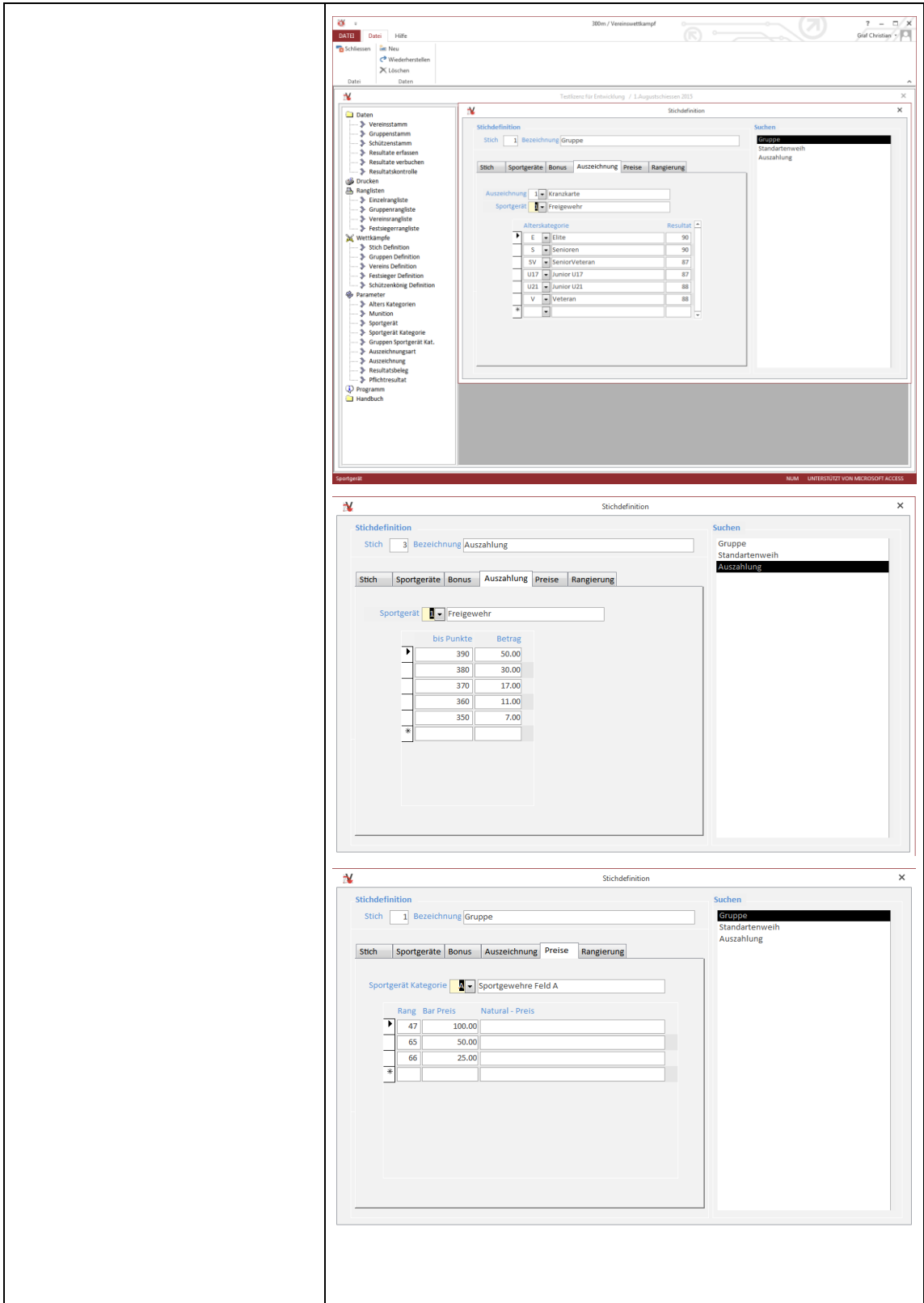

Wettkämpfe Gruppendefinition

Gruppendefinition kontrollieren und falls nötig anpassen
(siehe Beschreibung 4.22.)

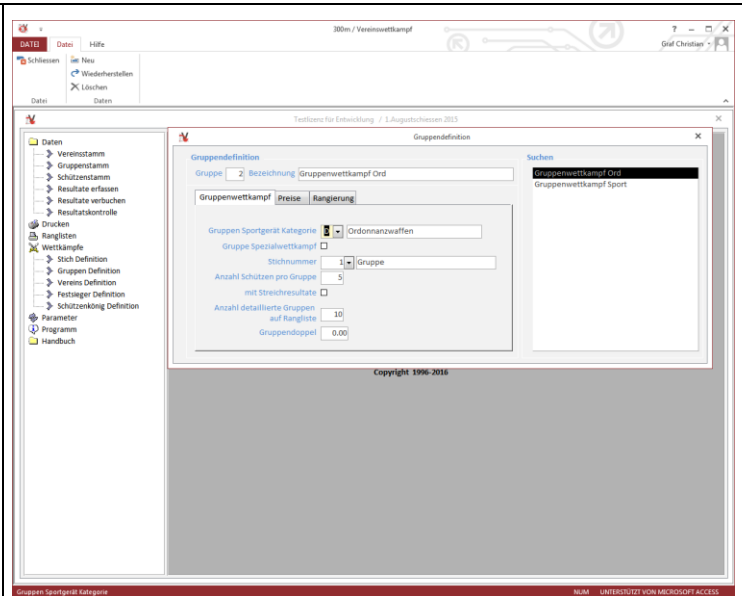

Wettkämpfe Vereinsdefinition

Vereinsdefinition kontrollieren und falls nötig anpassen
(siehe Beschreibung 4.24.)

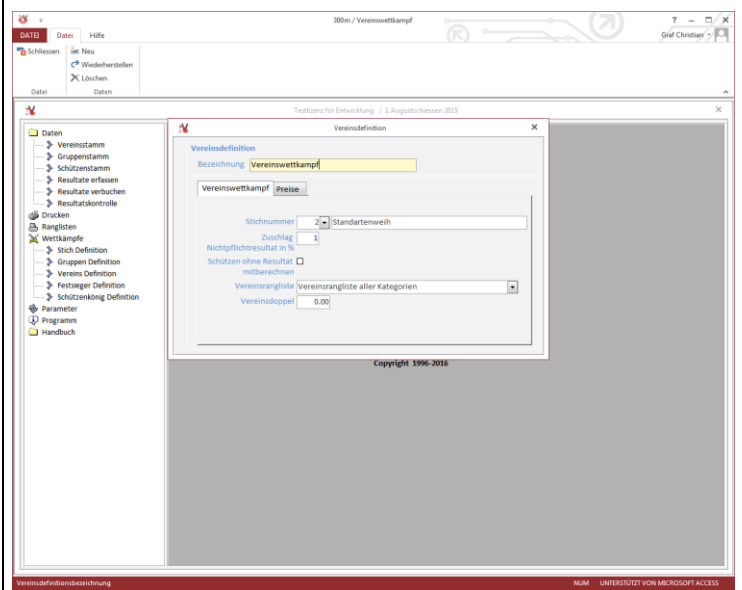

Wettkämpfe Festsiegerdefinition

Festsiegerdefinition kontrollieren und falls nötig anpassen
(siehe Beschreibung 4.26.)

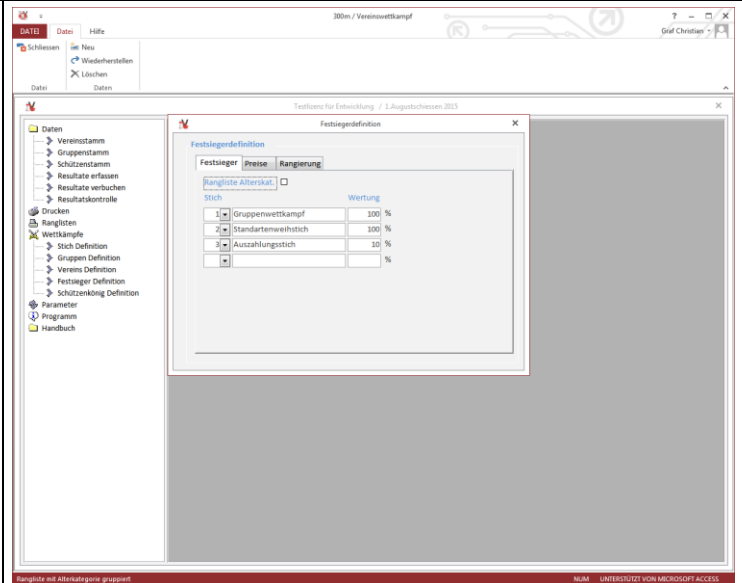

Wettkämpfe
Schützenkönig

Schützenkönig
 (benötigt keine Konfiguration,
 wird nur während eines
 Anlasses bedient)
 (siehe Beschreibung 4.25.)

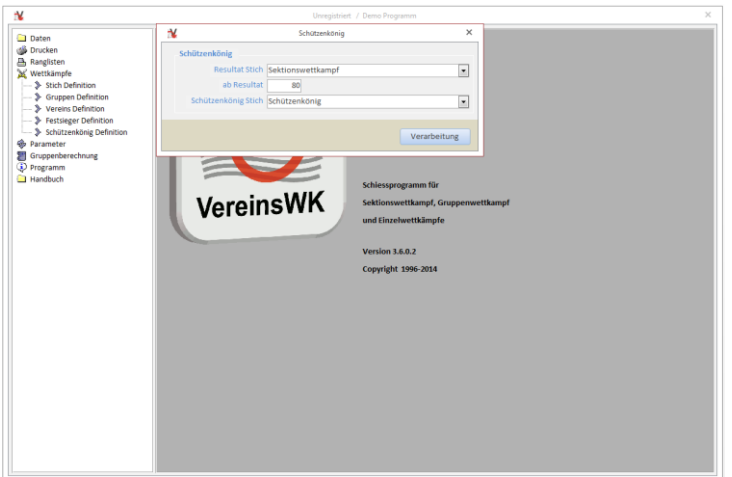

Parameter
Auszeichnungsarten

Auszeichnungsarten
 kontrollieren und falls nötig
 anpassen
 (siehe Beschreibung 4.13.)

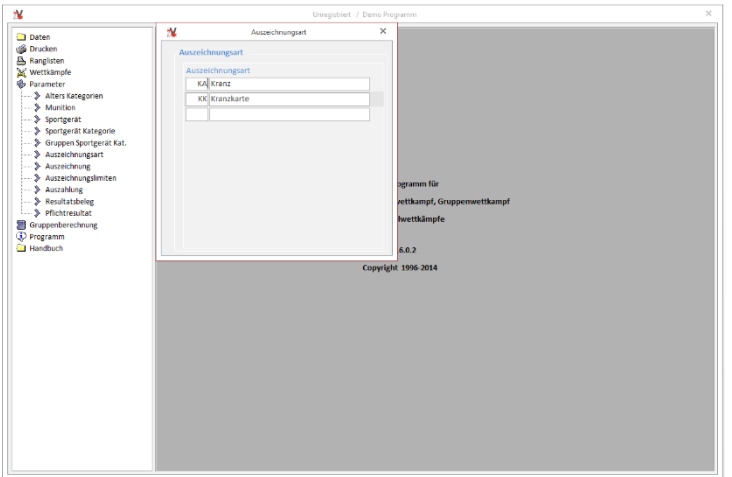

Parameter
Auszeichnung

Auszeichnungen
 kontrollieren und falls nötig
 anpassen
 (siehe Beschreibung 4.14.)

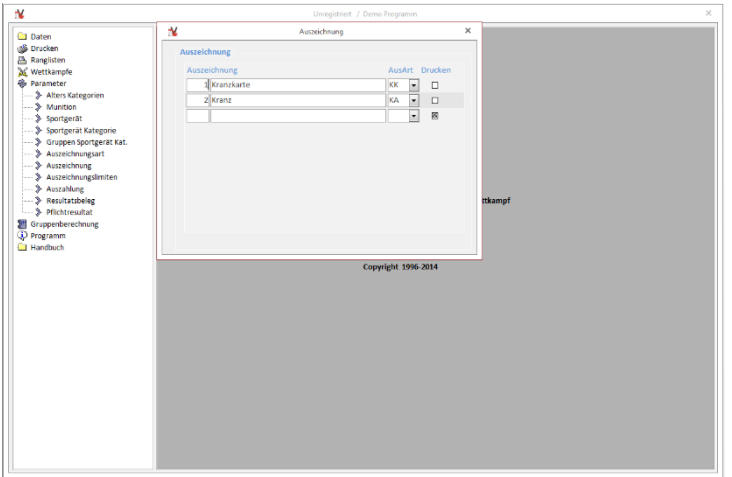

Parameter
Resultatbeleg

Einstellungen zum
 Resultatbeleg vornehmen
 (siehe Beschreibung 4.17.)

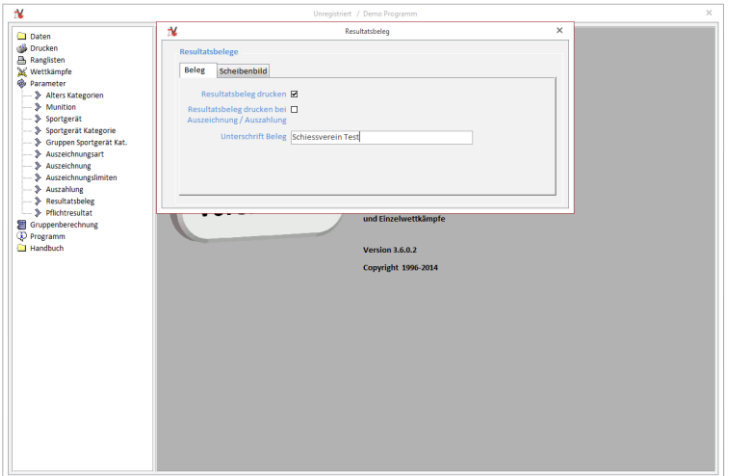

Programm Listen Druckersteuerung

Druckersteuerung
konfigurieren
(siehe Beschreibung 4.4.)

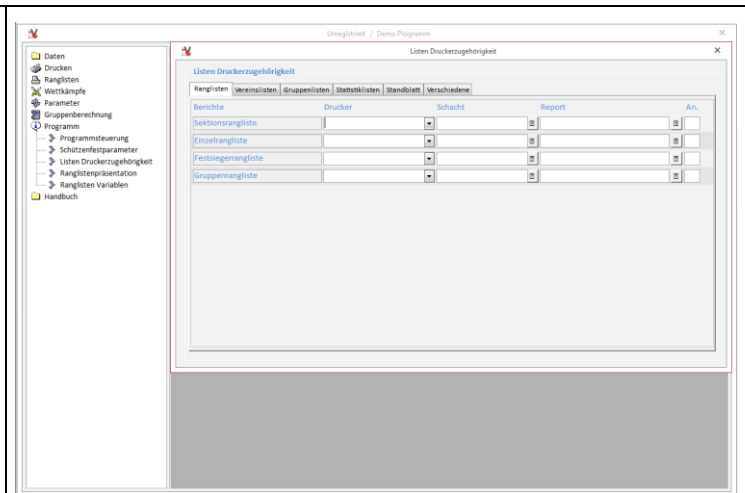

Programm Ranglistenpräsentation

Ablauf der
Ranglistenpräsentation
einstellen
(siehe Beschreibung 4.6.)

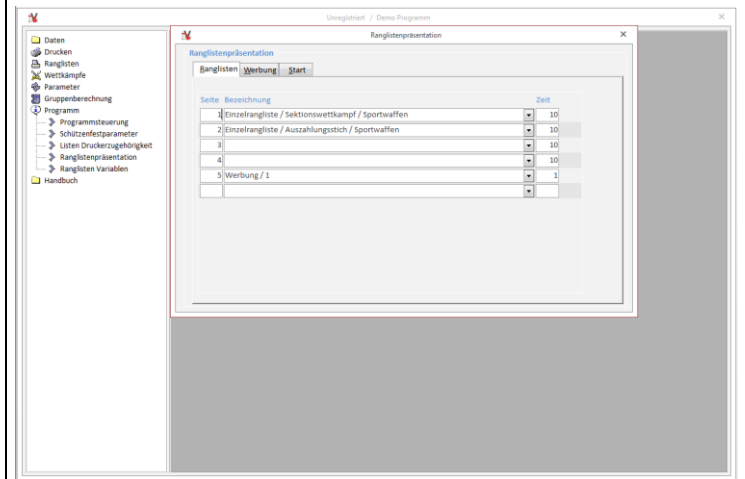

4. Programm

4.1. Hauptmenü VereinsWK Schiessen

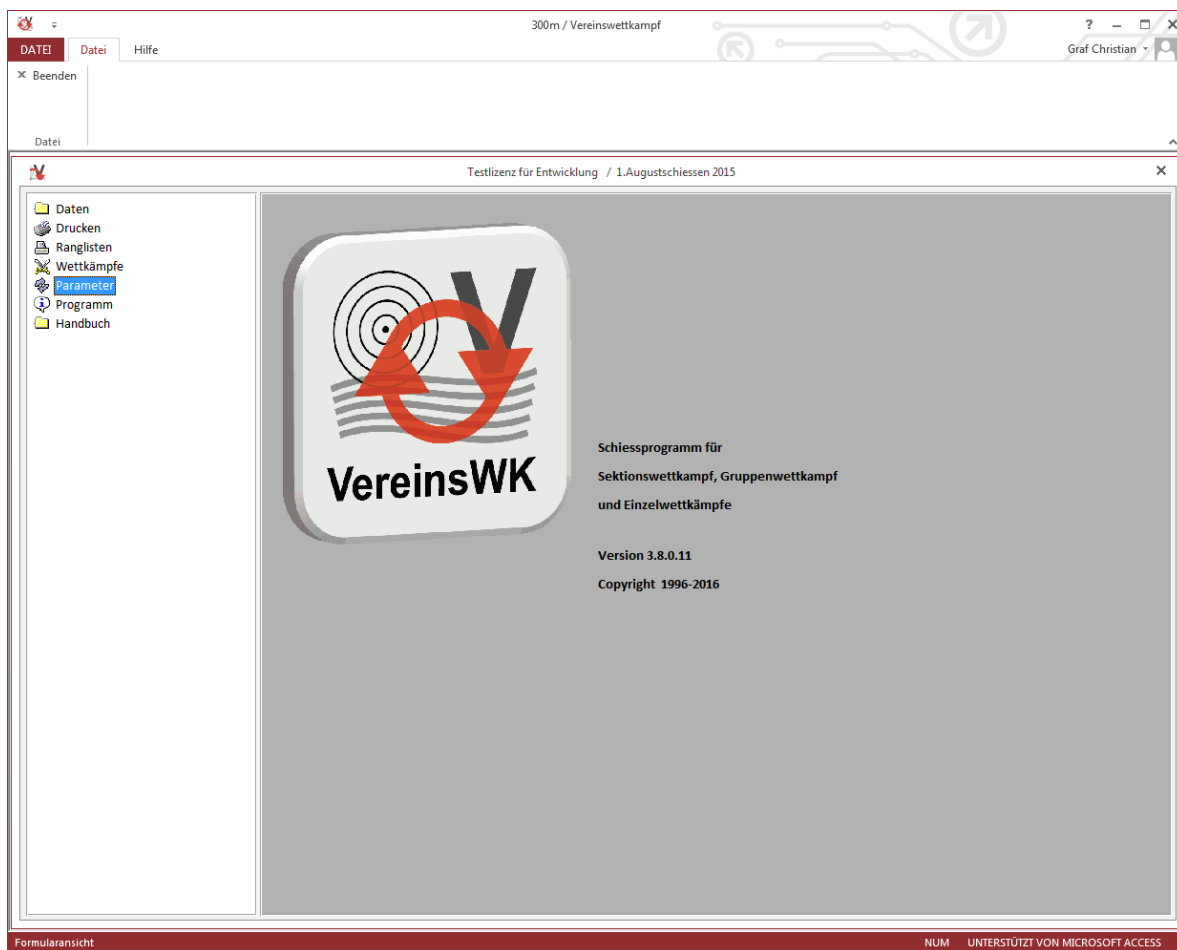

Unter den Menüs: Daten, Drucken, Ranglisten, Wettkämpfe, Parameter, Gruppenberechnung, Programm und Handbuch sind weitere Menüs definiert.

Fenstertitel: Vereinsname und Schützenfest

4.2. Programmsteuerung

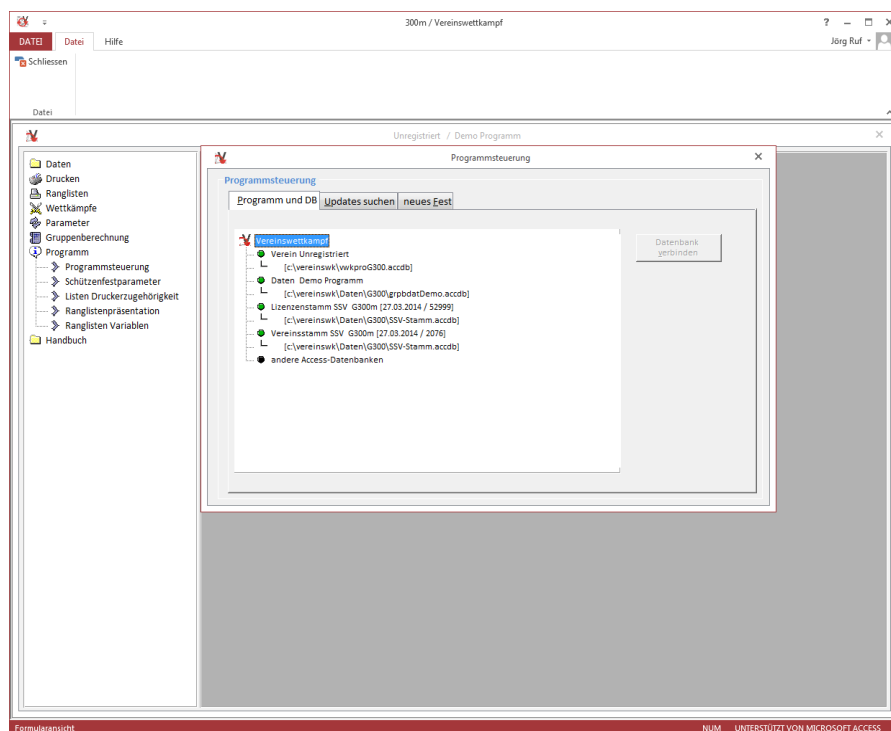

Programmsteuerung und Anzeige der Datenbanken.

Verein:	Name des registrierten Vereins
Daten:	Anlass-Name der verbundenen Datenbank
Lizenzstamm:	SSV Schützen Lizenzstamm mit Aktualisierungsdatum und Anzahl Schützen
Vereinsstamm:	SSV Vereinsstamm mit Aktualisierungsdatum und Anzahl Vereine
andere DB:	andere Access-Datenbanken

4.2.1. Datenbank verbinden

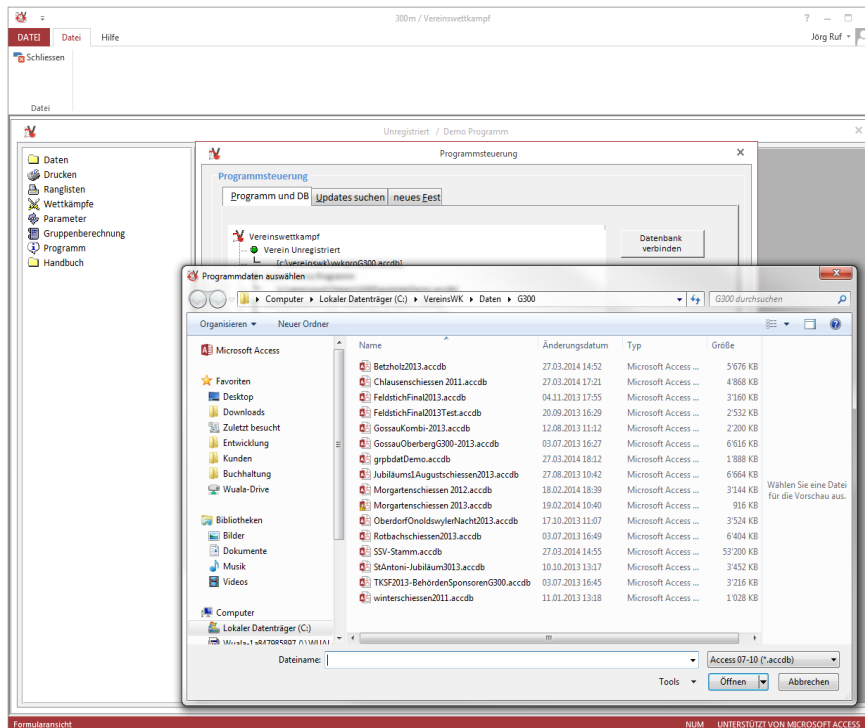

Markieren Sie die Linie **Daten** und drücken den Knopf **Datenbank verbinden**. Wählen Sie im neuen Dialogfenster eine vorhandene Datenbank (*.accdb) aus. Die Datenbank wird verbunden und der Name wird unter **Vereinswettkampf/Daten** sowie im **Fenstertitel** angezeigt.

4.2.2. SSV-Stamm verbinden

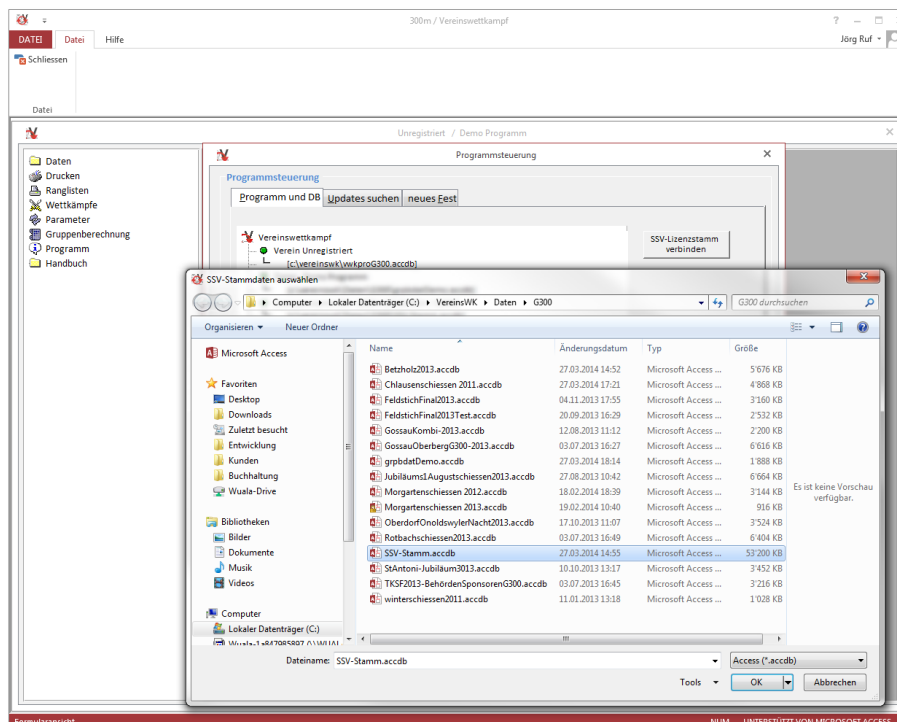

Markieren Sie die Linie **Lizenzstamm** und drücken Sie den Knopf **Datenbank verbinden**. Wählen Sie im neuen Dialogfenster eine vorhandene Datenbank (SSV-Stamm.accdb) aus. Die Datenbank wird verbunden und der Name unter **Vereinswettkampf\Lizenzstamm SSV** angezeigt. Nach der Installation von VereinsWK ist automatisch die richtige Datei verbunden.

4.2.3. Programm Update und SSV-Stamm Aktualisierung

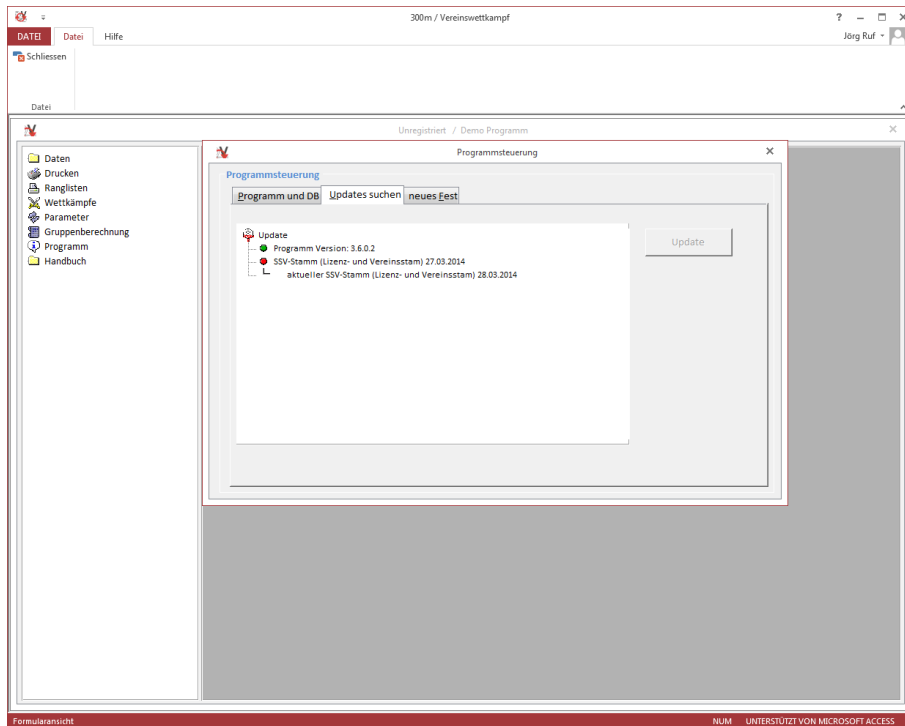

Updates suchen

In diesem Fenster können Sie den verbundenen SSV-Stamm (Punkt 4.2.2) mit aktuellen Daten füllen. Ein Update kann nur einmal pro Tag ausgeführt werden. Nach der Grundinstallation liegt eine Stammdatei mit der Disziplin G300 bei, welche den Stand von der Erstellung des Installationspakets hat. Für alle anderen Disziplinen muss zwingend nach dem Verbinden der Anlass-Datenbank (4.2.1) ein Update ausgeführt werden.

Klicken Sie dazu auf die Zeile SSV-Stamm und anschliessend auf den Button Update. Je nach Geschwindigkeit der Internetverbindung sowie der Anzahl Datensätze dauert der Vorgang bis zu einigen Minuten.

Programm: Programmversion
 Programm aktualisieren

SSV-Stamm: SSV-Stamm Version
 SSV-Stamm aktualisieren

4.2.4. Neues Fest eröffnen

Verbinden Sie zuerst ein Demo-Fest oder ein vorgängiges Fest (Datenbank). Von dieser Datenbank können die eingestellten Parameter übernommen werden, Sie sparen sich Konfigurationsaufwand.
(siehe Beschreibung 4.2.1)

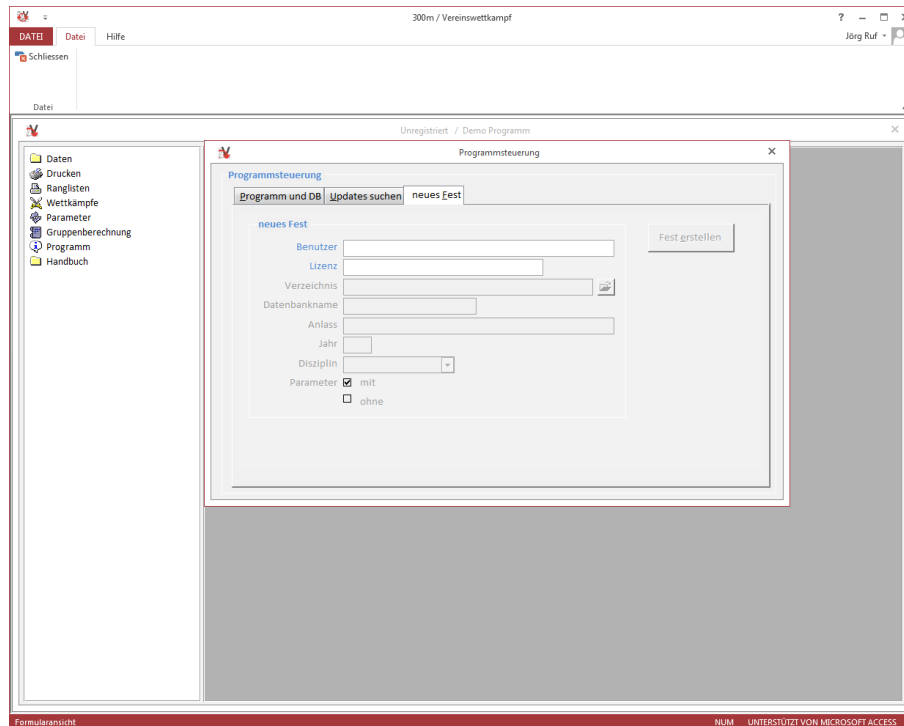

Geben Sie die erforderlichen Daten ein.

Benutzer: Benutzername (**Benutzername und Lizenz finden Sie auf Ihrem Lizenzblatt**)

Lizenz: Lizenz-Code

(Tipp: Kopieren sie den Lizenz-Code direkt aus dem PDF-Lizenzdokument, um Fehler zu vermeiden)

Drücken Sie nach Eingabe des Lizenzcodes die Enter oder Tab-Taste auf der Tastatur. Damit wird die Lizenz auf unserem Lizenzserver geprüft. **Dazu ist eine Internetverbindung nötig.** Nach erfolgreicher Prüfung öffnen sich die folgenden Felder:

Verzeichnis: Verzeichnis in welchem die Datenbank gespeichert wird. (Mit einem Doppelklick öffnet ein Verzeichnisfenster.)

Datenbankname: Name der Datenbank.

Anlass: Wenn Sie die Lizenz **mehrere Feste pro Verein** besitzen, können Sie den Anlass eingeben. Sonst wird der angegeben Anlass bei der Bestellung angezeigt.

Jahr: Durchführungsjahr des Anlasses
Sie können das Jahr nur mit der Lizenz **mehrere Feste pro Verein** ändern.

Disziplin: Wählen sie die Disziplin aus.

Parameter: Sie können die vorhandenen Parameter übernehmen **mit** oder selber erfassen **ohne**.

Fest erstellen: Wenn alle Felder ausgefüllt sind, können Sie den Knopf **Fest erstellen** drücken. Die erstellt im gewählten Ordner eine neue Datenbank-Datei.

Erstelltes Fest neu verbinden

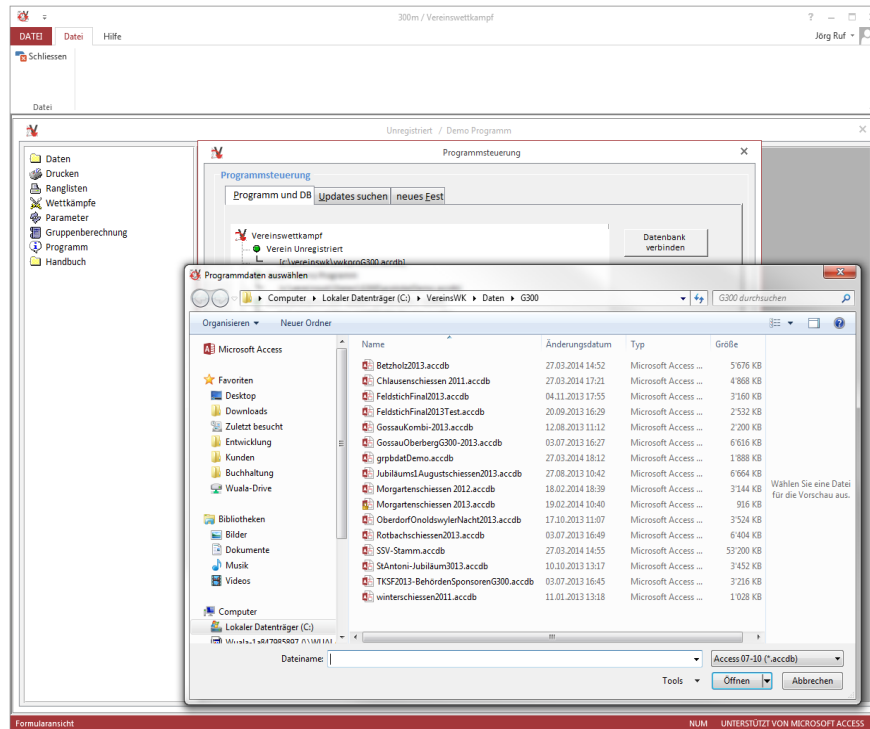

Verbinden Sie nun das neu erstellte Fest (Siehe 4.2.1).

Mit der Lizenz **mehrere Schützenfeste pro Verein** können Sie mit mehreren Festen gleichzeitig arbeiten.

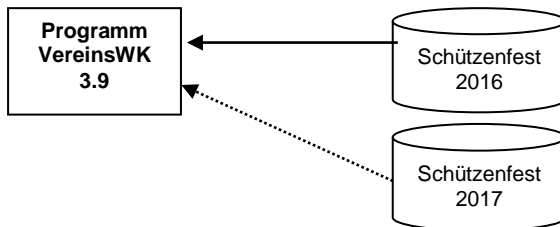

4.3. Schützenfestparameter

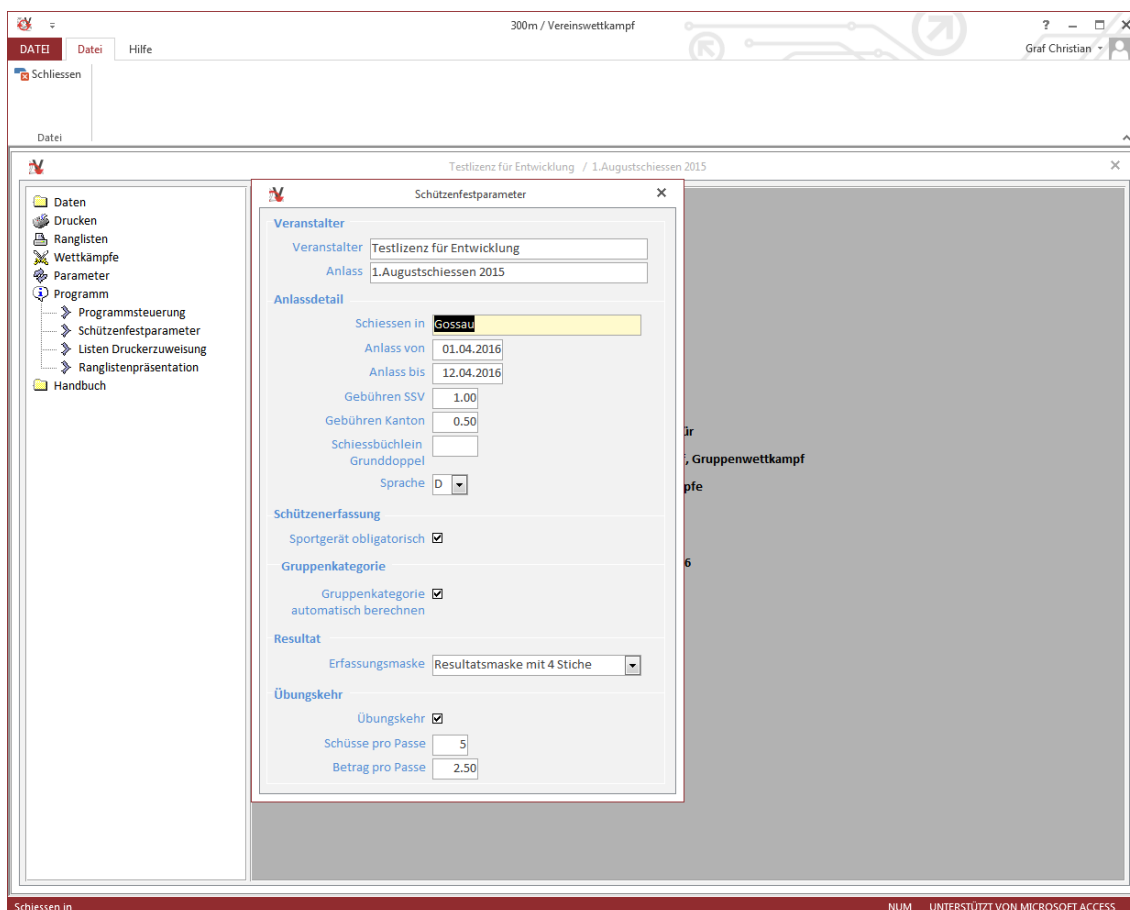

In den Schützenfestparametern werden grundlegende Einstellungen zum Anlass vorgenommen

Schiessen in: Ortschaft, wo das Schiessen durchgeführt wird (wird für den Rapport verwendet)

Anlass von: Erster Schiesstag. (wird für verschiedene Auswertungen verwendet)

Anlass bis: Letzter Schiesstag. (wird für verschiedene Auswertungen verwendet)

Gebühren SSV: SSV-Gebühren pro Schütze. (wird für den Rapport verwendet)

Gebühren Kt.: Kantonal-Gebühren pro Schütze. (wird für den Rapport verwendet)

Grunddoppel: Grunddoppel für den Schützen. Wird jedem Teilnehmer einmal verrechnet (z.B. Schiessbüchlein)

Sprache: Mit dieser Sprache wird das Programm gestartet

Sportgerät obligatorisch: Ein Sportgerät muss bei der Erfassung eines Schützen zwingend erfasst werden.

Gruppenkategorie automatisch berechnen: Gruppenkategorie anhand der auf dem Resultat eingetragenen Sportgerät automatisch zugewiesen

Übungskehr: Anzahl Übungskehr kann erfasst werden

Schüsse pro Passe: Anzahl Schüsse pro Übungskehr-Passe

Betrag pro Passe: Betrag pro Passe

4.4. Listen Druckersteuerung

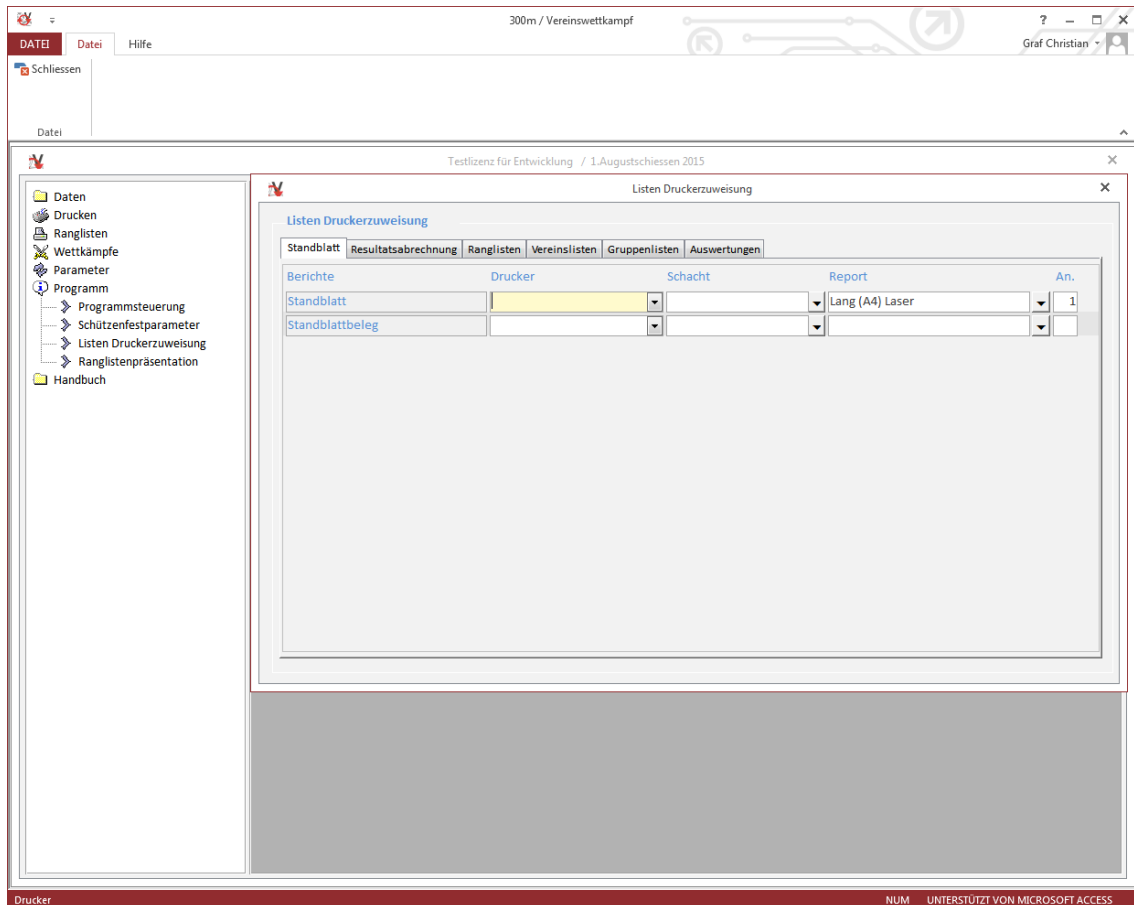

Hier wird definiert, was mit welcher Vorlage auf welchem Drucker gedruckt werden soll.

Sie können Vorlagen für Ranglisten, Standblätter und verschiedene Listen auswählen und den dazugehörigen Drucker auswählen.

Solange Drucker und Schacht nicht definiert sind, wird die Standardeinstellung von Windows verwendet (Systemsteuerung Drucker). Report und Anzahl müssen hingegen immer definiert sein. Nach einer Neuinstallation des Programmes werden die Einstellungen jeweils auf die Standardwerte zurückgesetzt und müssen neu konfiguriert werden.

Die Einstellungen in der Druckersteuerung müssen auf jedem Rechner vorgenommen werden.

4.4.1 Standblatt

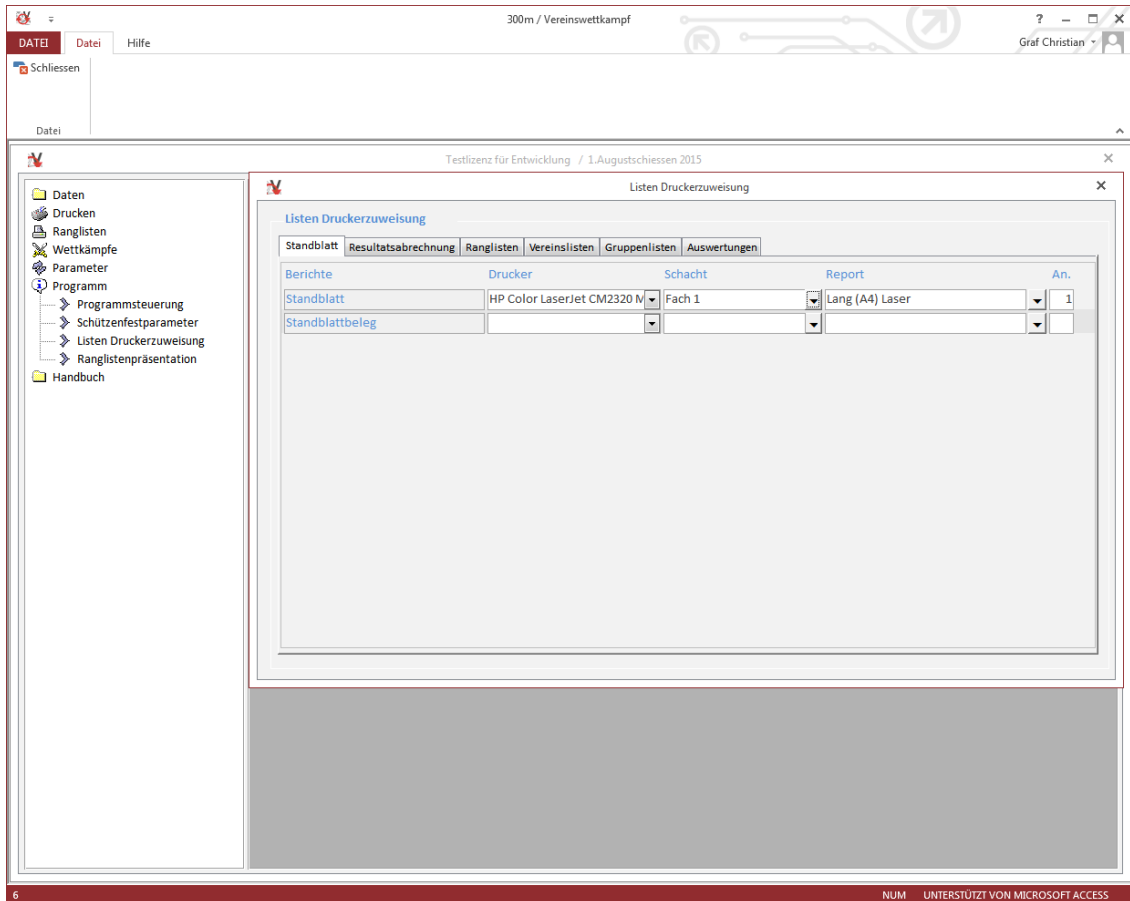

Standblatt (Reiter Standblatt) – legen Sie hier fest, wie das Standblatt gedruckt werden soll

- Berichte: Typ der Liste
- Drucker: Zeigt alle installierte Drucker an. Bei keiner Auswahl, wird auf den Standarddrucker gedruckt
- Schacht: Zeigt beim ausgewählten Drucker die vorhandenen Schächte an
- Report: Vorhandene Reports(Vorlagen)
- An. Anzahl Ausführung mit einem Druckvorgang
- Ist das gewünschte Standblatt nicht vorhanden, können von den Herausgebern der Software Standblätter nach Ihren Wünschen gestaltet werden. Wenden Sie sich bitte an den Support.

4.4.2 Resultatsabrechnung

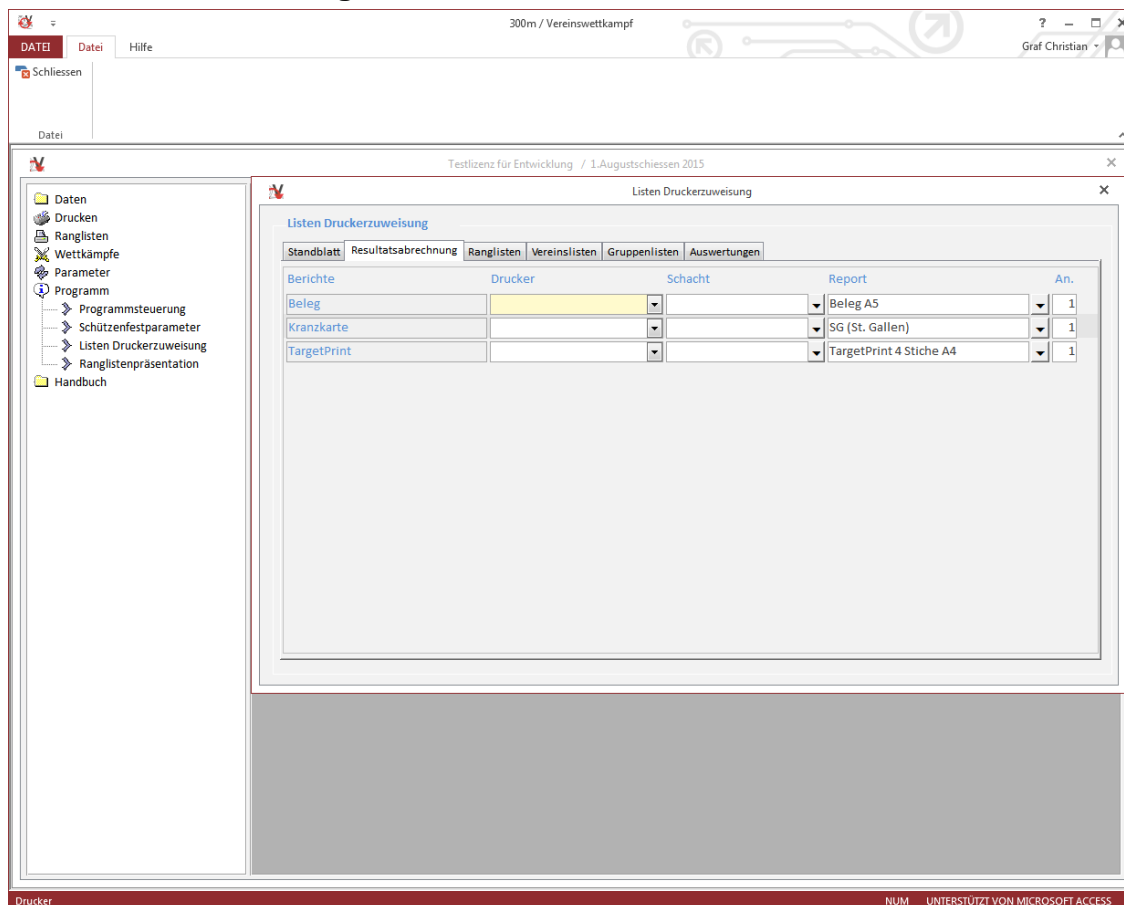

Beleg (Reiter Verschiedene) – der Resultatbeleg wird abhängig von den Einstellungen in Parameter-> Resultatbeleg bei der Erfassung von Resultaten gedruckt. Es gibt nur eine Druckvorlage.

Kranzkarte (Reiter Verschiedene) – Der Name dieses Eintrages hängt von der Bezeichnung der Auszeichnung in Parameter -> Auszeichnungen ab. Wenn der Eintrag gar nicht sichtbar ist, setzen Sie bitte das Häkchen „Drucken“ in Parameter -> Auszeichnungen. Legen Sie fest, welches Kranzkarten-Layout (Kanton bzw. Verband) verwendet werden soll.

TargetPrint (Reiter Verschiedene) – Resultatbeleg mit Schussbild. Dies macht nur bei elektronischer Datenverarbeitung ab Trefferanzeigen Sinn, wo über jeden Schuss genaue Informationen wie Koordinaten etc. vorhanden sind. TargetPrint kann den normalen Resultatbeleg ersetzen. Legen Sie fest, wie viele Stiche auf dem TargetPrint-Beleg Platz finden müssen. Es gibt Vorlagen im Format A5 und A4.

Berichte:	Typ der Liste
Drucker:	Zeigt alle installierte Drucker an. Bei keiner Auswahl, wird auf den Standard Drucker gedruckt
Schacht:	Zeigt beim ausgewählten Drucker die vorhandenen Schächte an
Report:	Vorhandene Reports(Vorlagen)
An.	Anzahl Ausführung mit einem Druckvorgang

4.4.1 Ranglisten

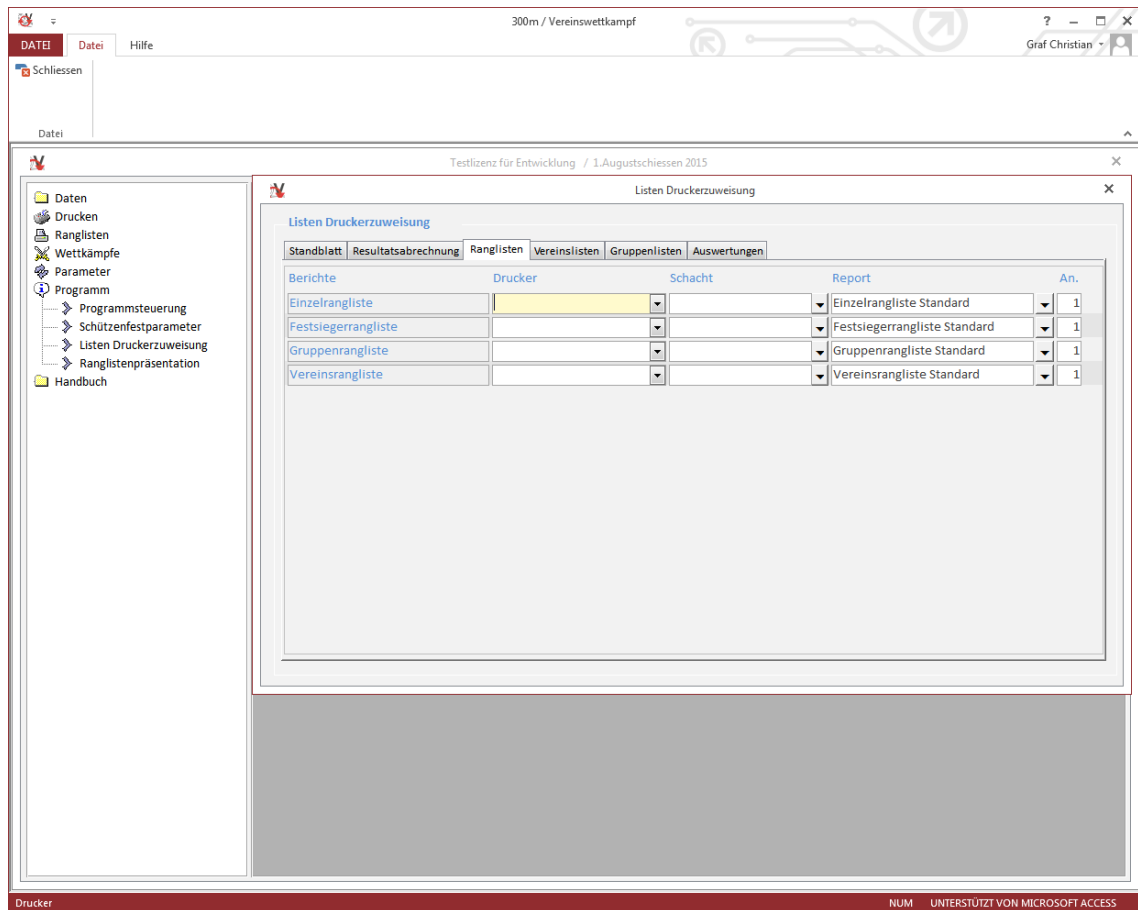

Verschiedene Ranglisten (Reiter Ranglisten) – Die Standard-Reports erfüllen die Ansprüche der meisten Anwender. Für spezielle Fälle sind auch abgewandelte Reports vorhanden, z.B. eine Rangliste wo statt des Vereinsnamens der Wohnort des Teilnehmers aufgeführt wird.

Für solche Fälle wählen Sie einen anderen Report und erstellen Sie die Rangliste erneut.

Berichte:	Typ der Liste
Drucker:	Zeigt alle installierte Drucker an. Bei keiner Auswahl, wird auf den Standard Drucker gedruckt
Schacht:	Zeigt beim ausgewählten Drucker die vorhandenen Schächte an
Report:	Vorhandene Vorlagen für die Rangliste
An.	Anzahl Ausführung mit einem Druckvorgang

4.6. Ranglistenpräsentation

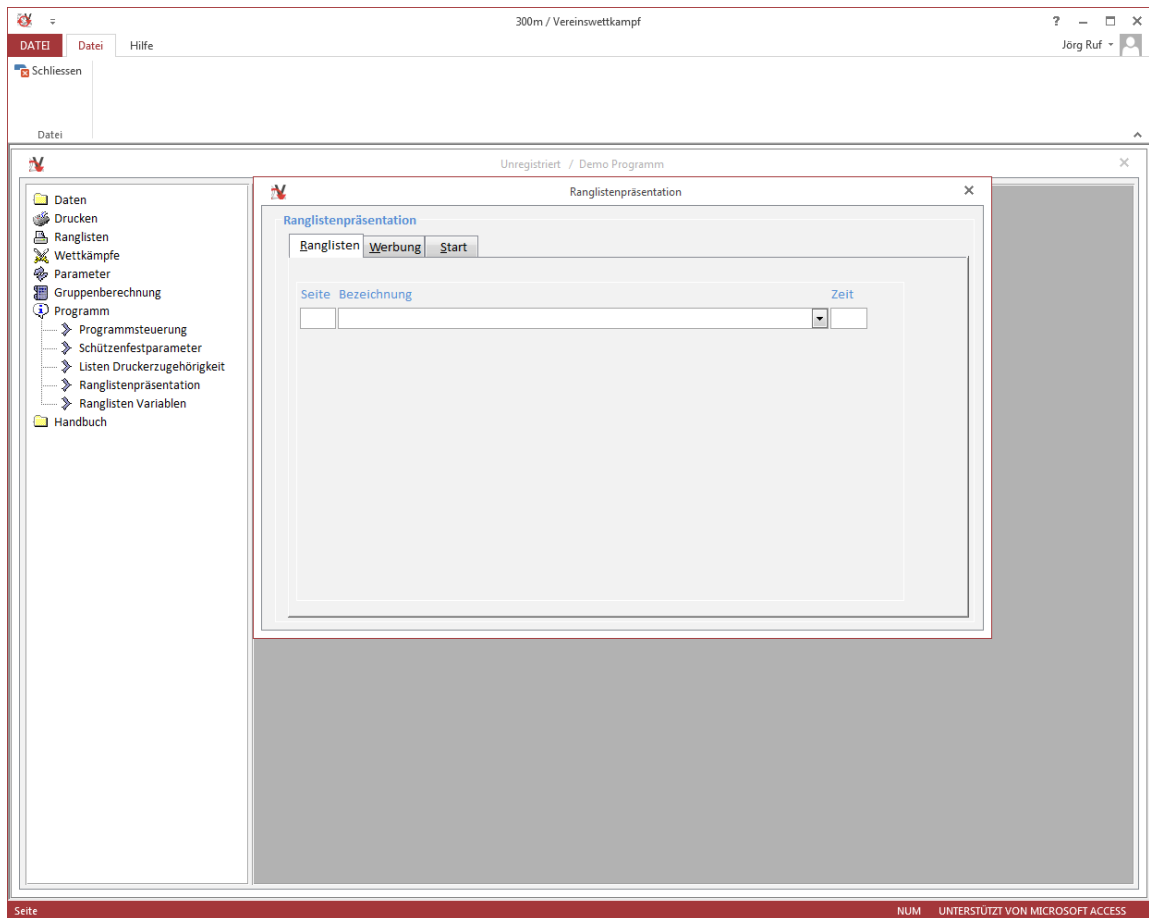

Sie können die aktuelle Rangliste Ihres Festes den Schützen z.B. in der Schützenstube präsentieren. Auch Ihren Festsponsoren können Sie zwischen den Ranglisten einen würdigen Platz einräumen.

- Anzeige aller Ranglisten (Einzel, Gruppen, Vereine)
- Einstellbare Anzeigezeit
- Fließendes Durchscrollen der Ranglisten
- Frei wählbare Reihenfolge der Sponsoren und Ranglisten
- Einbau von Sponsoren im Format .JPG

Benötigte Hardware:

- Zusätzlicher PC/Laptop, mit anderen Arbeitsstationen vernetzt, VereinsWK installiert
- Beamer/Grossbild-TV mit einer Auflösung von 1024x768

4.6.1. Ranglisten

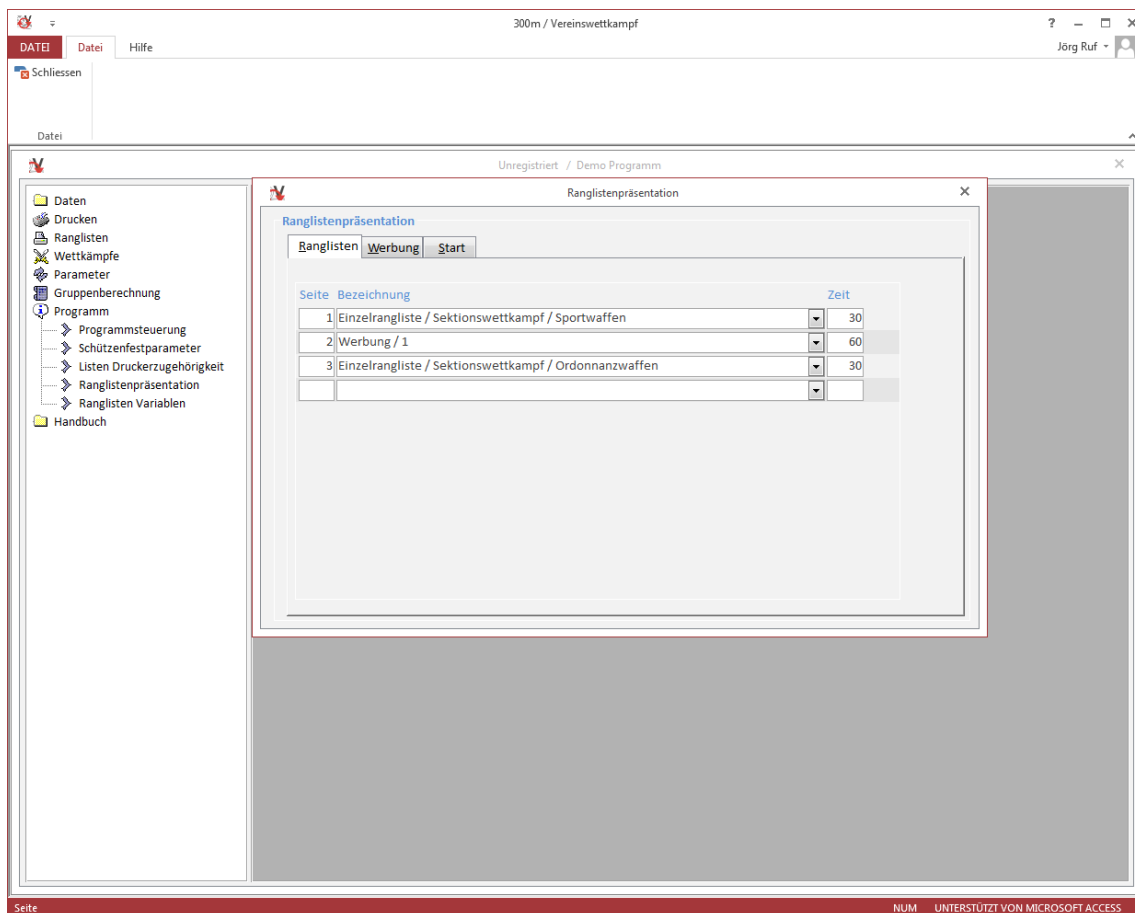

Ranglisten

Seite:

Rangliste wird an dieser Position publiziert

Bezeichnung:

Rangliste oder Werbung

Zeit:

Zeit, die die Rangliste angezeigt wird.

4.6.2. Werbung

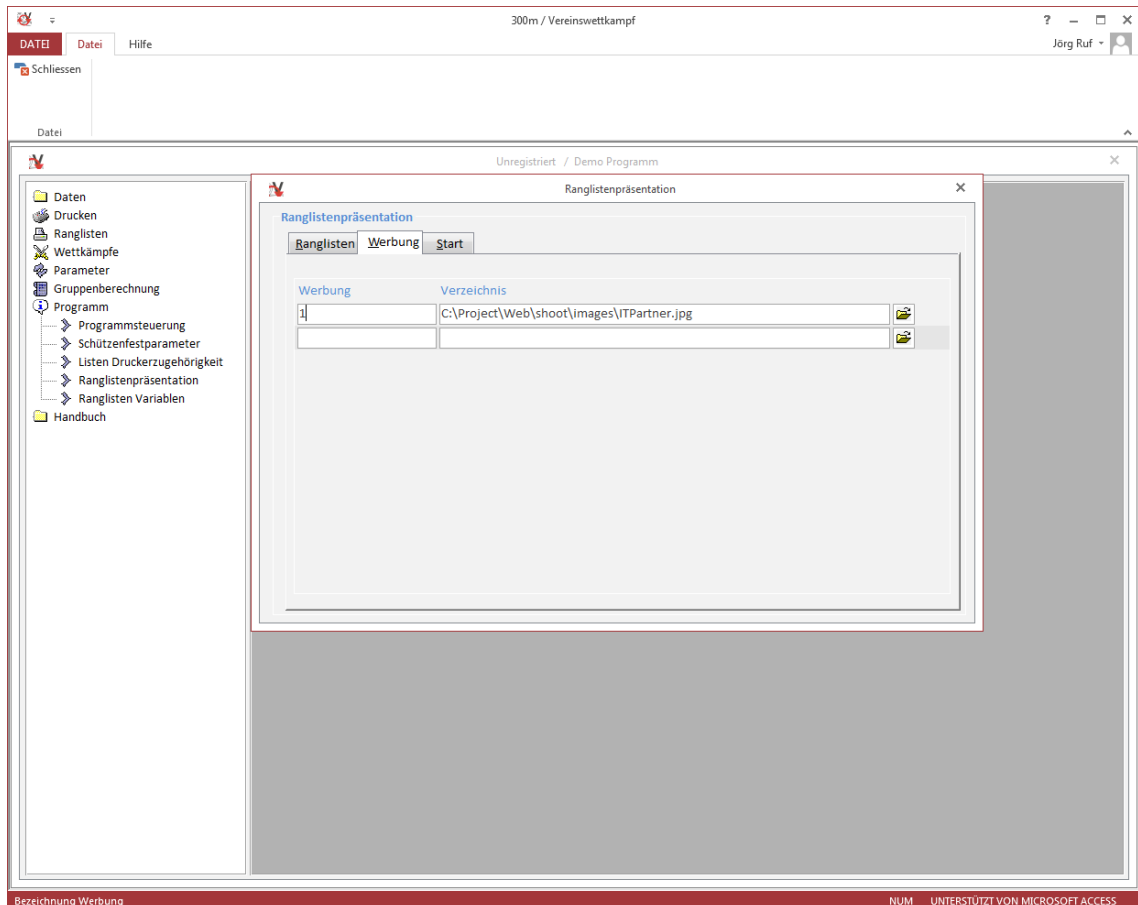

Werbung

Werbung:

Verzeichnis:

Bezeichnung der Werbung

Verzeichnis, wo die Werbung (JPG) gespeichert ist

4.6.3. Start

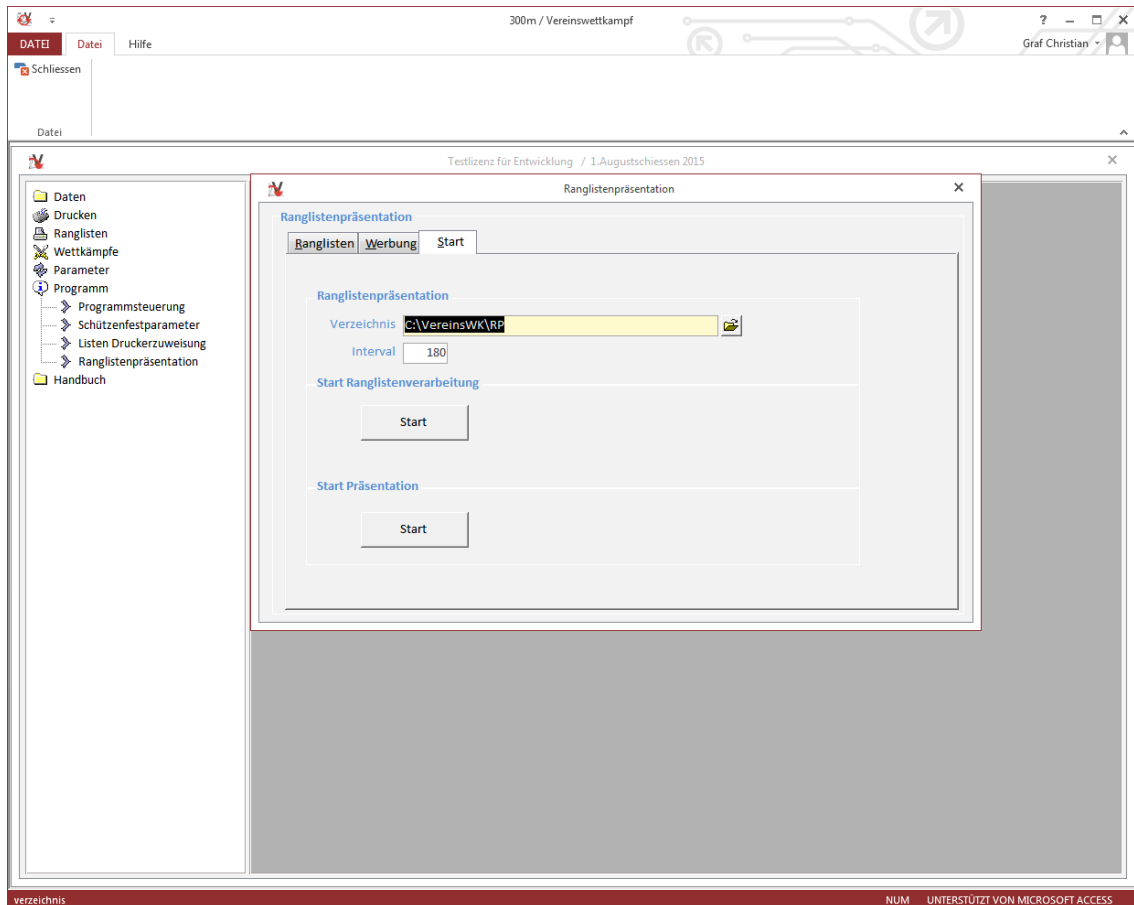

Start

Verzeichnis: Verzeichnis für die Aufbereitung der Ranglisten und Werbung
Sie können die Vorgabe C:\VereinsWK\RP oder einen anderen Ordner verwenden.

Intervall: Intervall (Sekunden) für die Neuaufbereitung der Ranglisten

Start

Ranglistenaufbereitung: Ranglisten Berechnung wird gestartet

Start

Präsentation: Präsentation wird gestartet (benötigt Internet Explorer 7 oder höher)

4.7. Parameter

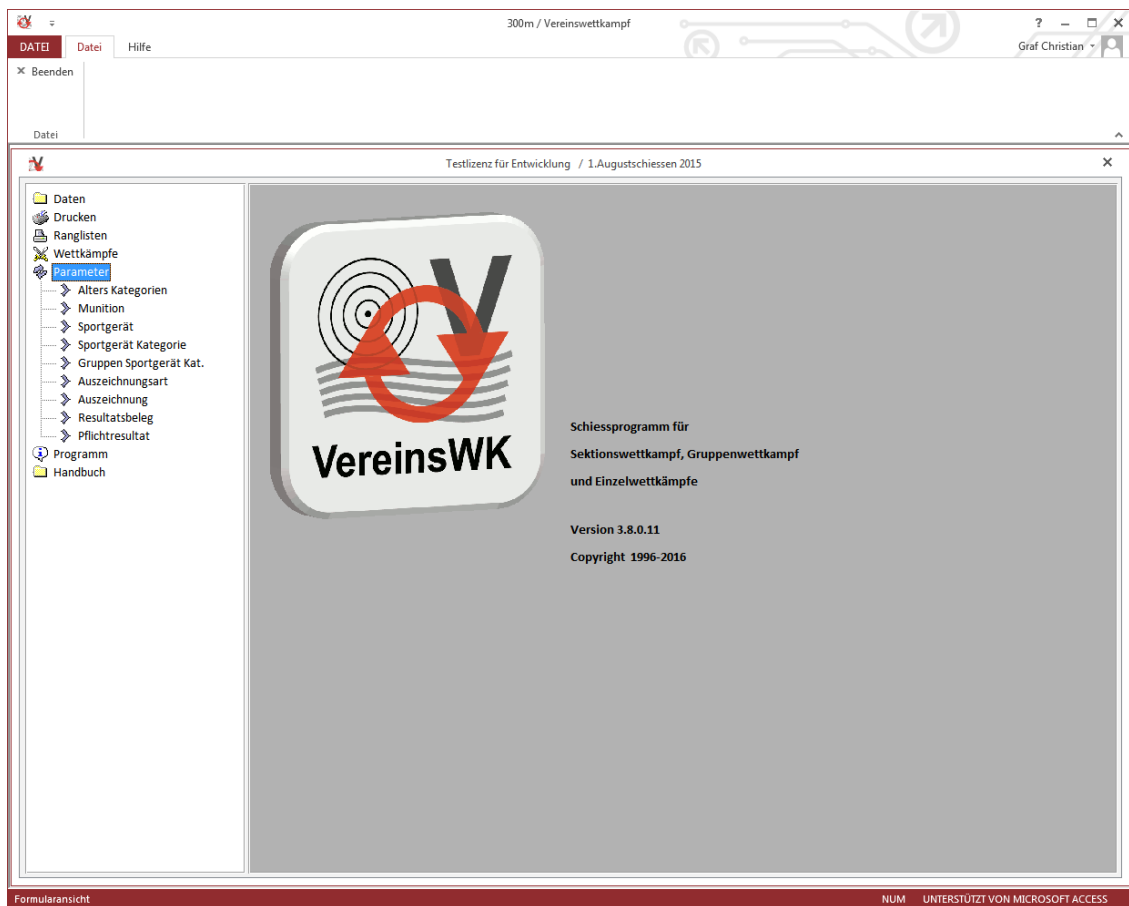

In diesem Menü sind folgende Untermenüs

- Alters Kategorien
- Munition
- Sportgerät
- Sportgerät Kategorie
- Gruppen Sportgerät Kategorie
- Auszeichnungsart
- Auszeichnung
- Resultatsbeleg
- Pflichtresultat

4.8. Alterskategorien

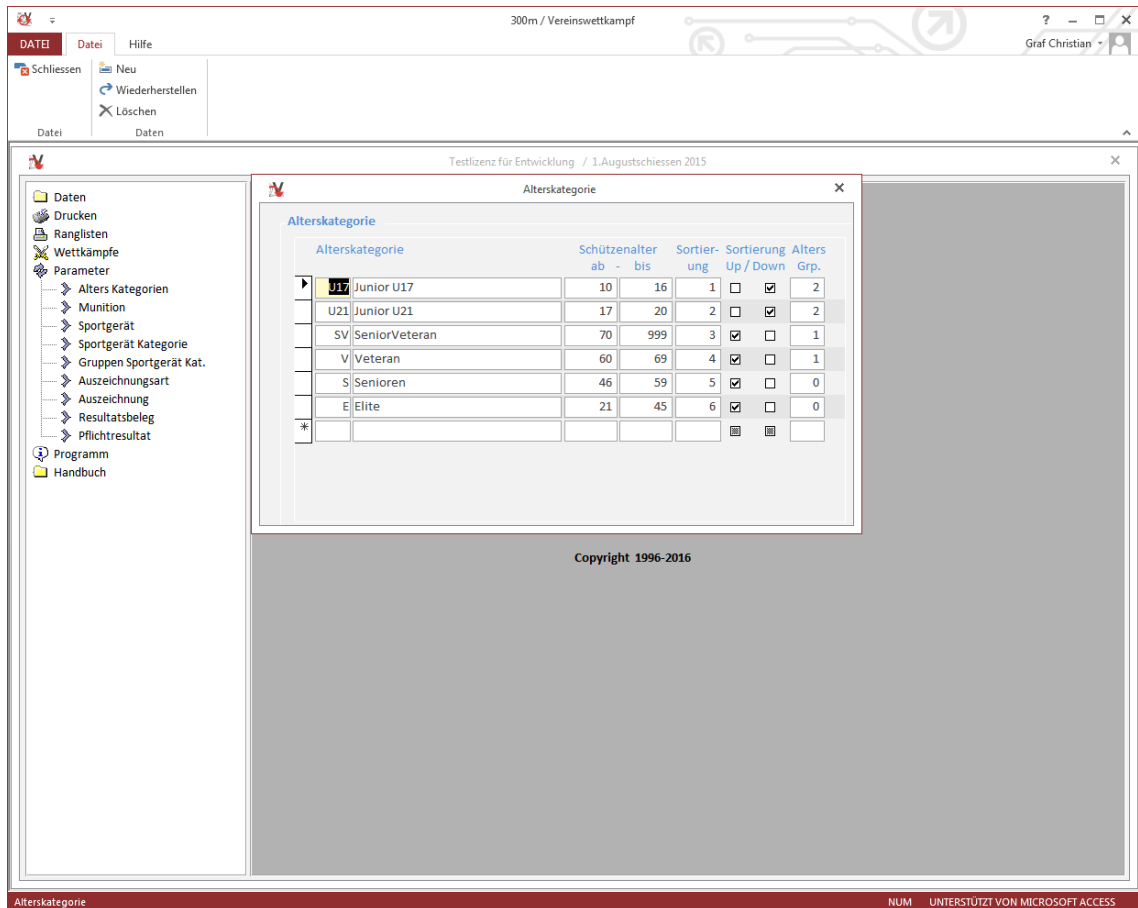

Hier werden die Alterskategorien erfasst.

- Im ersten Feld: Schützenkategorie Kürzel
- Im zweiten Feld: Schützenkategorie Bezeichnung
- Schützenalter ab: Lebensjahr (nicht Jahrgang eingeben)
- Schützenalter bis: Lebensjahr (nicht Jahrgang eingeben)
- Sortierung: Sortierung der Alterskategorien
- Sortierung: Sortierung der Alterskategorien aufsteigend oder absteigend
- Altersgruppe: Festsiegerrangliste Alterskategorien Gruppen

4.9. Munition

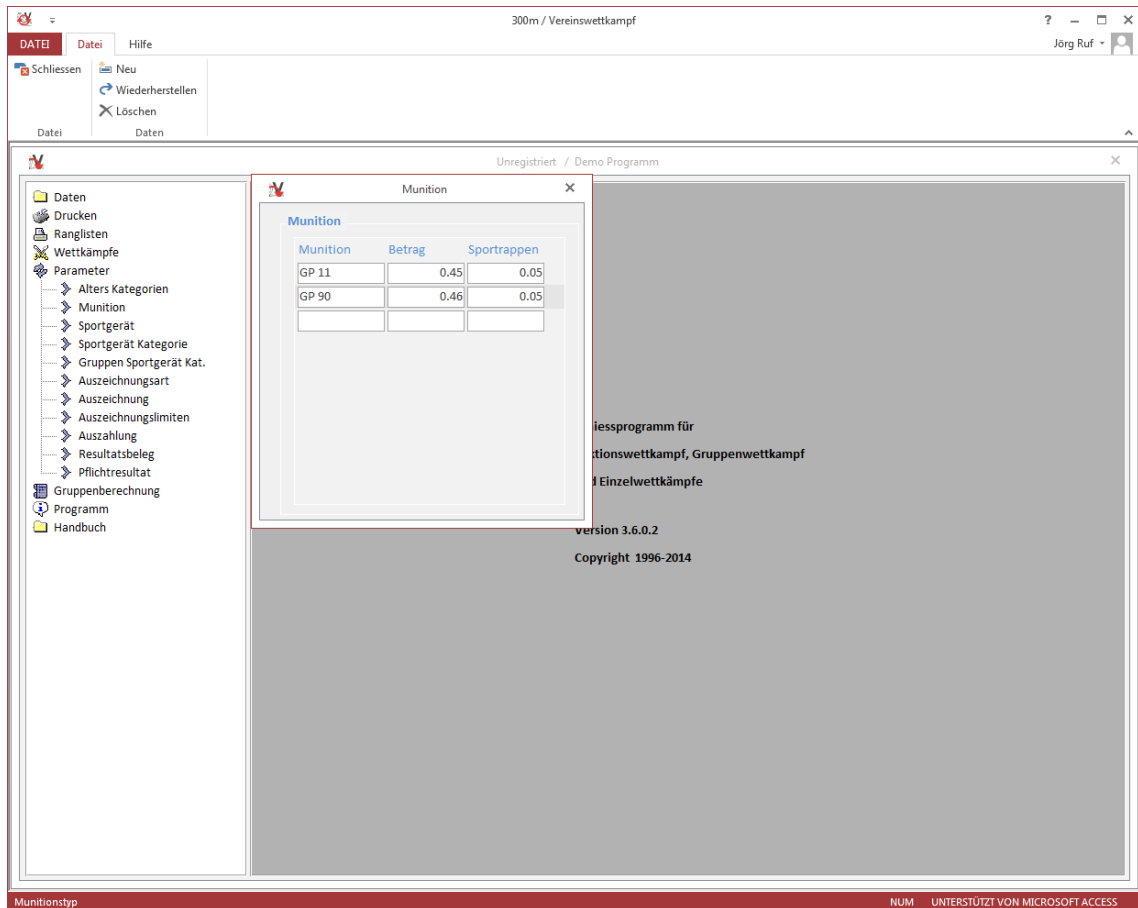

Hier wird die Munition erfasst.

Munition: Munition
Betrag: Betrag der Munition
Sporttrappen: Betrag Sporttrappen

4.10. Sportgerät

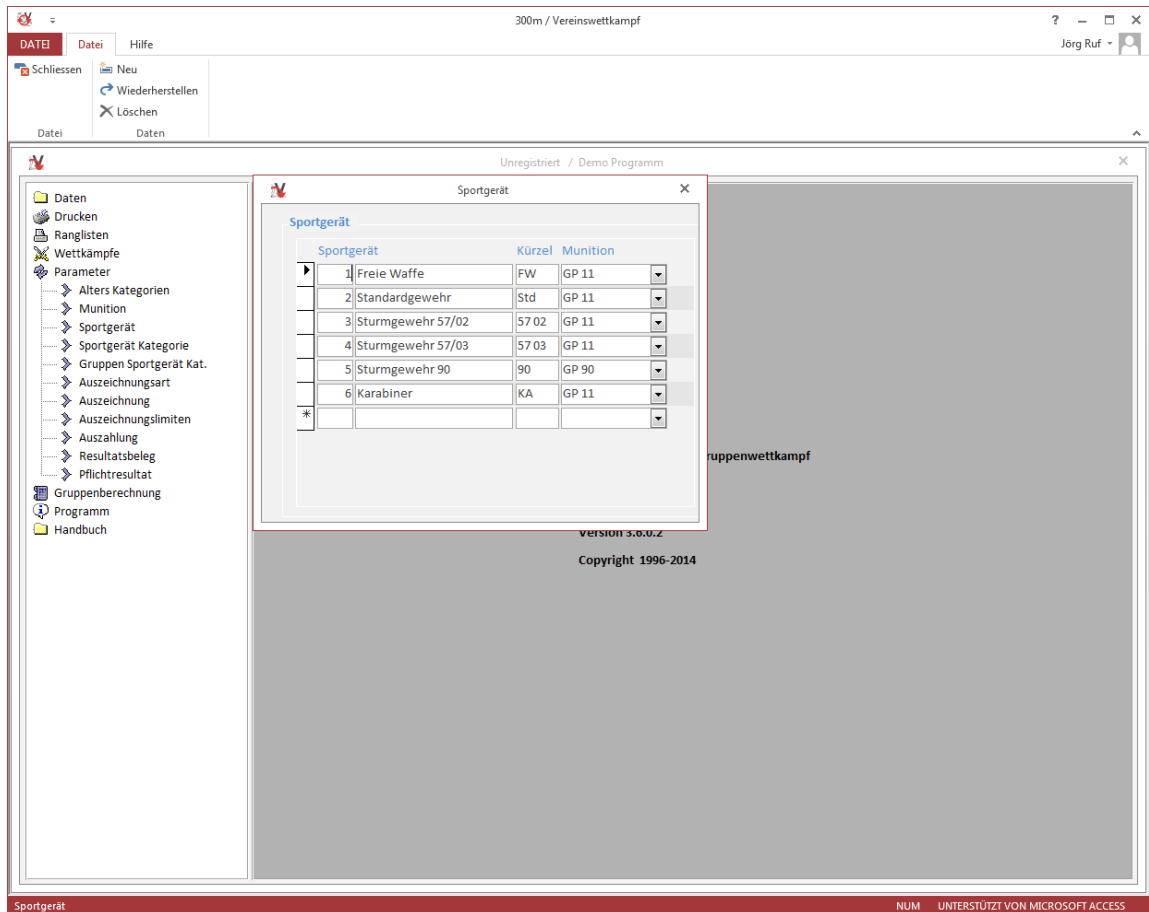

Hier werden alle zugelassenen Sportgeräte definiert.

Sportgerät erstes Feld: Laufende Nummer eingeben (Bei 1 beginnen und fortlaufend nummerieren)

Sportgerät zweites Feld: Sportgerätbezeichnung

Kürzel: Sportgerätkürzel

Munition: Munition

Die Eingabe der verschiedenen Sportgeräte ist unbegrenzt.

4.11. Sportgerät Kategorie

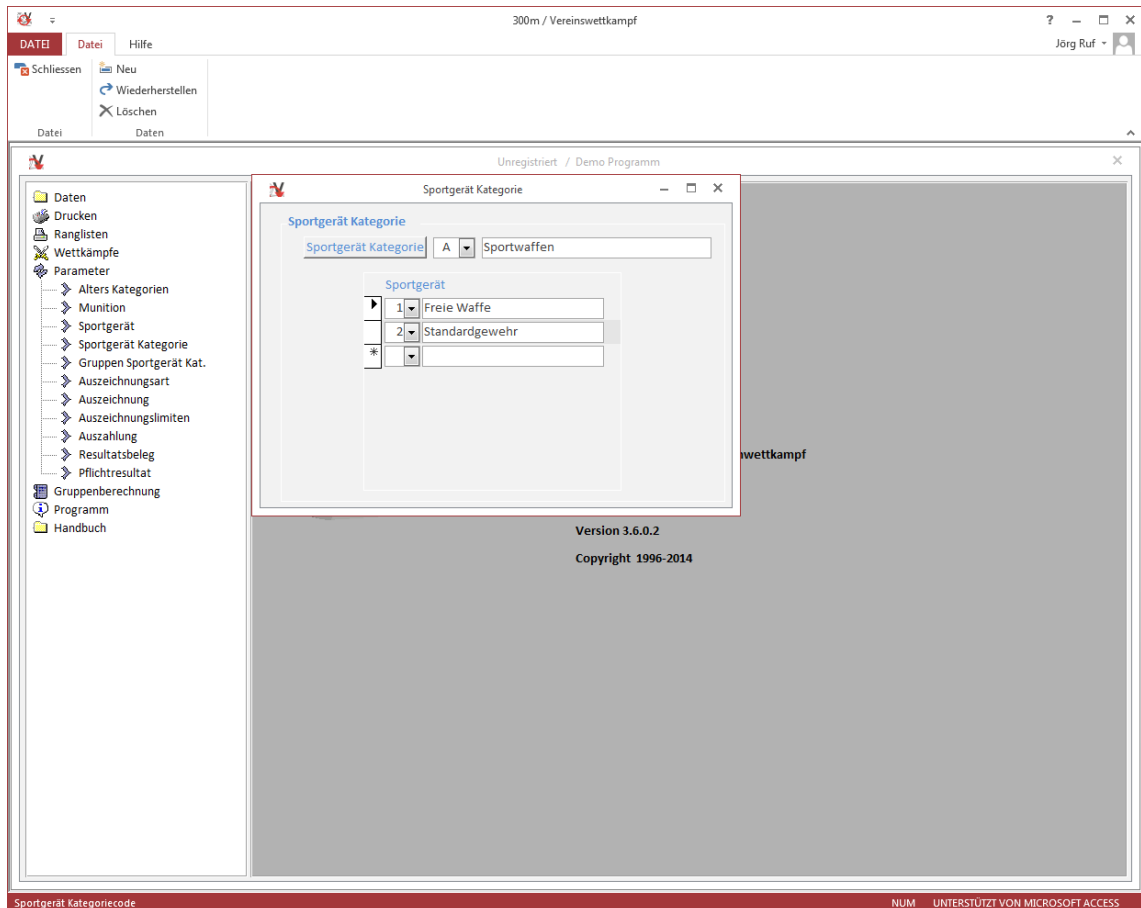

Damit eine Einzelrangliste nach Sportgerätkategorien ausgedruckt werden kann, müssen Sie die Sportgerätkategorien eröffnen.

Sportgerät Kategorie: Im ersten Feld mit Buchstabe A beginnen.
Im zweiten Feld Bezeichnung eingeben.

Sportgerät: Hier können Sie die bereits erfassten Sportgeräte hinzufügen,
die für diese Kategorie zählen

Beim Erfassen einer neuen Sportgerät Kategorie müssen Sie mit dem Cursor im Feld Sportgerät Kategorie stehen und dann das Symbol für einen neuen Datensatz wählen.

4.12. Gruppen Sportgerät Kategorie

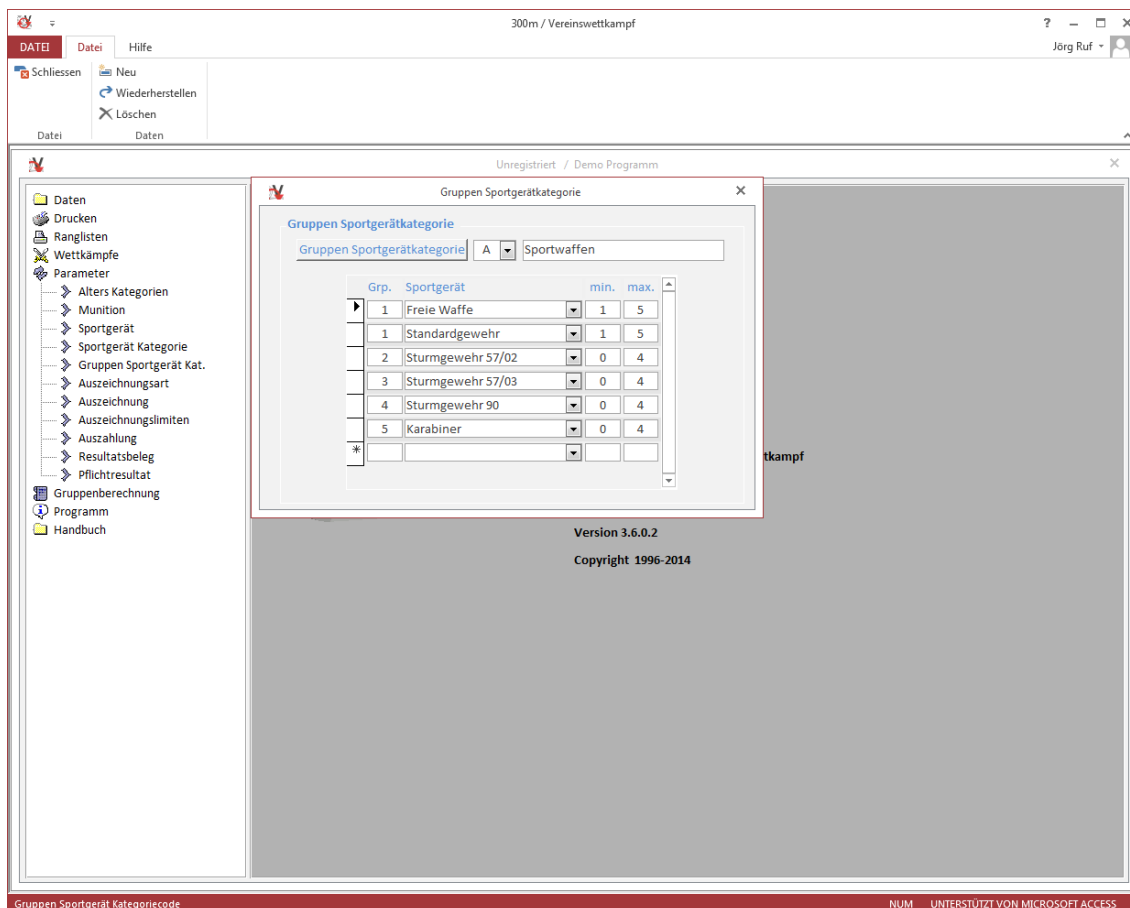

Auf diese Eingaben basieren die Gruppenberechnung und die Gruppenrangliste.

Gruppen Sportgerät Kat.: Eröffnen der entsprechenden Gruppen Sportgerät Kategorie
 Grp: Blöcke, die müssen erfüllt werden.
 Sportgerät: Auswahl des entsprechenden Sportgeräts
 Min. Schützen: Anzahl der Minimum Schützen der ausgewählten Sportgerät.
 Max. Schützen: Anzahl der Maximum Schützen der ausgewählten Sportgerät.

Unser Beispiel:

Wenn die Gruppen diese Kriterien erfüllen, wird sie in der Sportgerät Kategorie A rangiert.

Grp. 1 Standardgewehr	=	Minimum 1 Schütze und Maximum 5 Schützen
Grp. 1 Freie Waffe	=	Minimum 1 Schütze und Maximum 5 Schützen
Grp. 2 Sturmgewehr 57 02	=	Minimum 0 Schützen und im Maximum 4 Schützen
Grp. 3 Sturmgewehr 57 03	=	Minimum 0 Schützen und im Maximum 4 Schützen
Grp. 4 Stge90	=	Minimum 0 Schützen und im Maximum 4 Schützen
Grp. 5 Karabiner	=	Minimum 0 Schützen und im Maximum 4 Schützen

Wenn die Gruppen diese Kriterien erfüllen, wird sie in der Sportgerät Kategorie D rangiert.

Grp. 1 Sturmgewehr 57 02	=	Minimum 0 Schützen und im Maximum 5 Schützen
Grp. 2 Sturmgewehr 57 03	=	Minimum 0 Schützen und im Maximum 5 Schützen
Grp. 3 Stge90	=	Minimum 0 Schützen und im Maximum 5 Schützen
Grp. 4 Karabiner	=	Minimum 0 Schützen und im Maximum 5 Schützen

4.13. Auszeichnungsarten

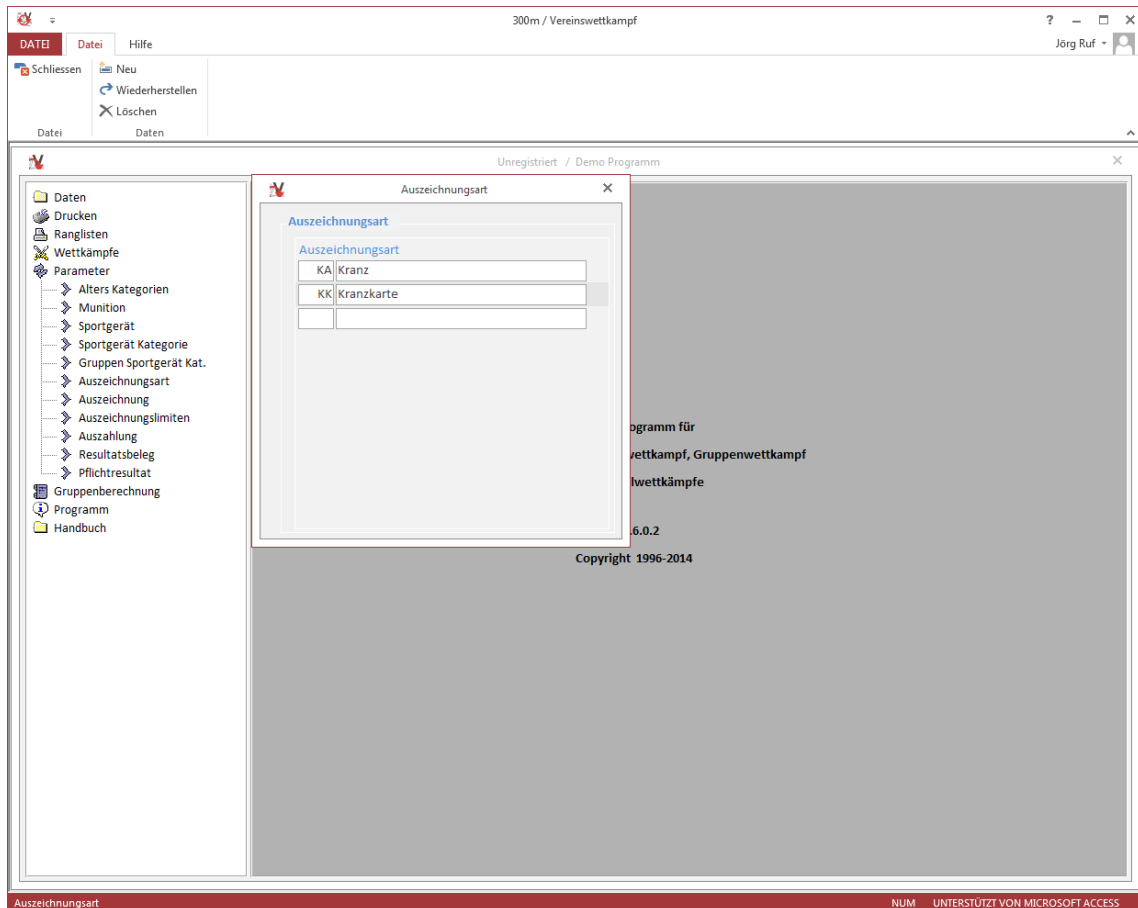

Hier werden die verschiedenen Auszeichnungsarten erfasst.

Auszeichnungstyp: Kürzel
Bezeichnung

4.14. Auszeichnung

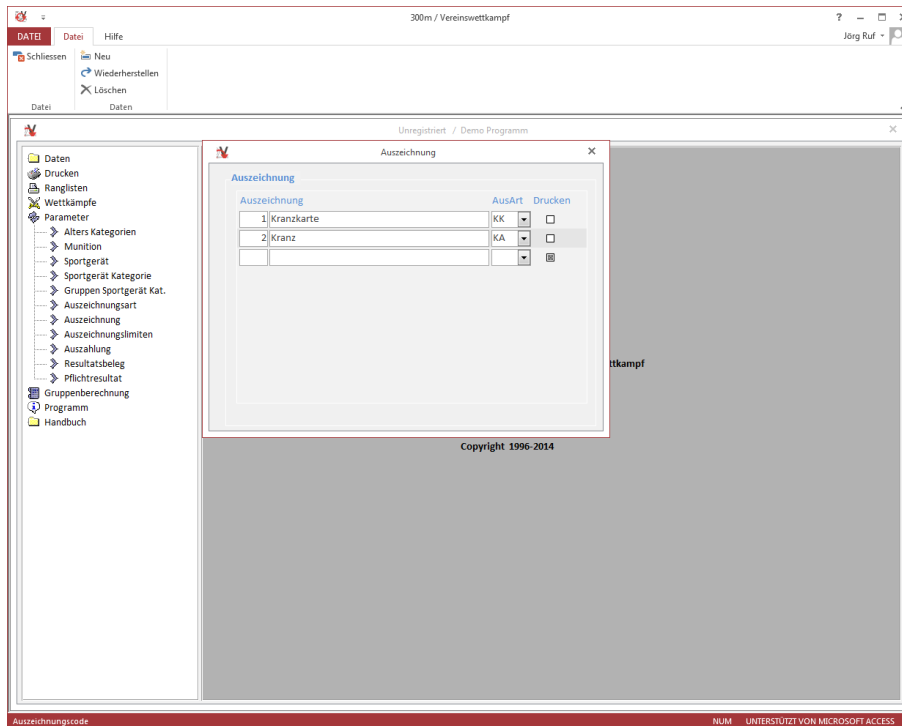

Hier werden die verschiedenen Auszeichnungen erfasst.

Code: Numerischer Wert

Bezeichnung: Bezeichnung

AusArt: Auszeichnungsart

Drucken: Kranzkarte drucken bei der Resultatserfassung
Mit dem Setzen dieser Option wird in Listen Druckersteuerung ein weiterer Eintrag für die genaue Definition des Ausdruckes erzeugt.

4.17. Resultatsbelege

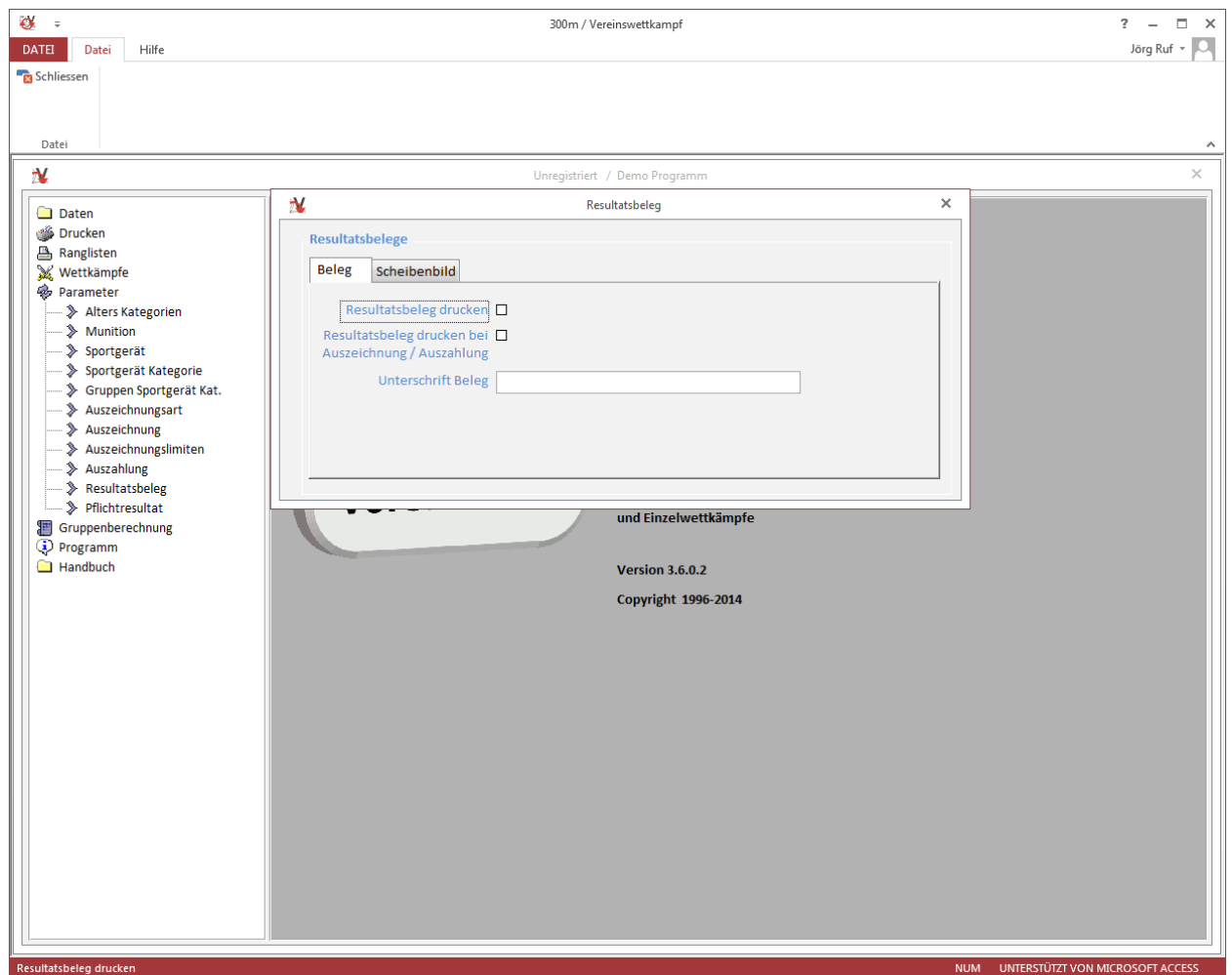

Nach erfassen des Resultates können Sie einen Resultatsbeleg drucken.

4.17.1. Beleg

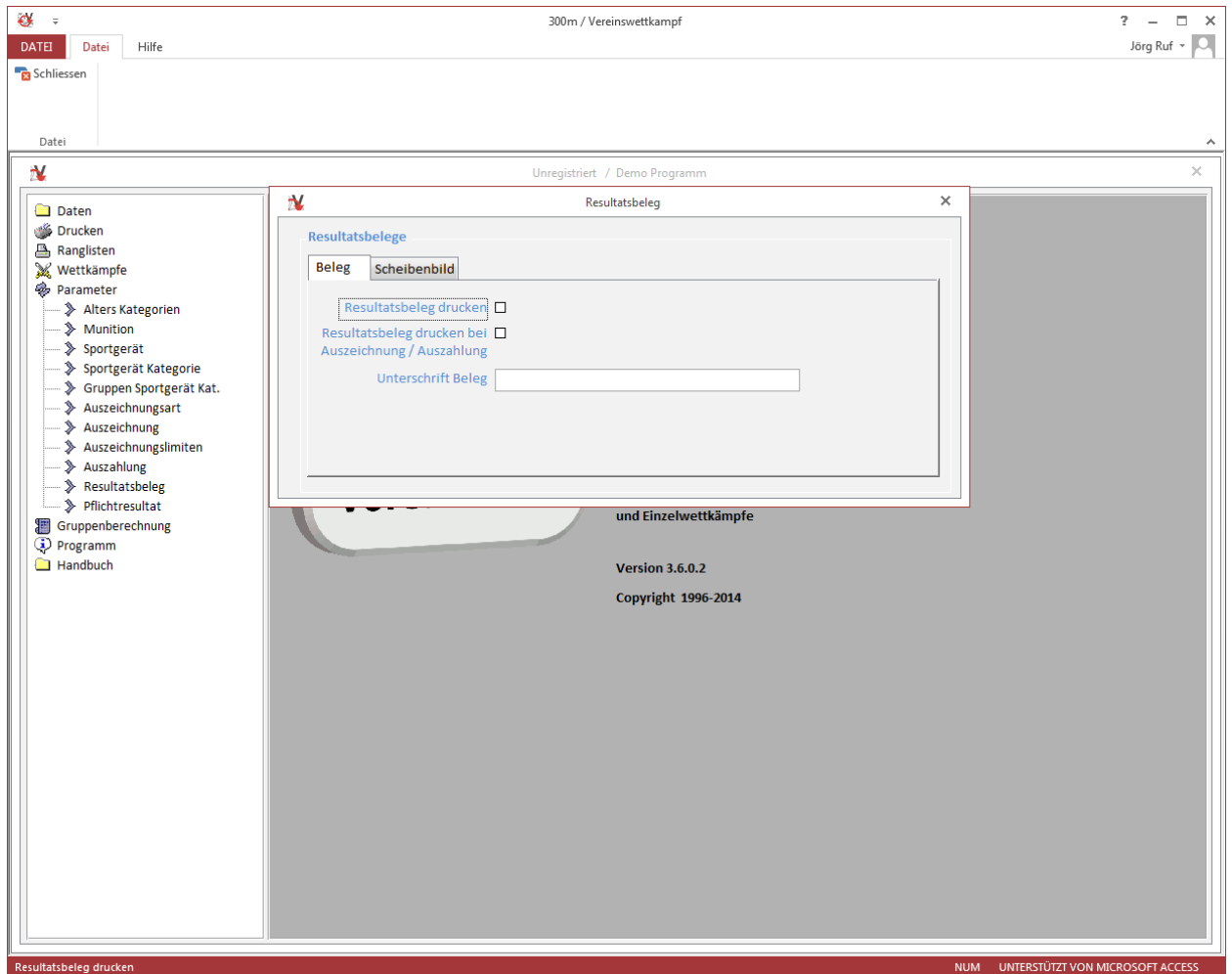

Hier wird der Resultatsbeleg festgelegt.

Resultatsbeleg drucken:

Resultatsbeleg drucken Ja/Nein
Es wird unabhängig von Auszeichnungen/Auszahlungen ein Beleg gedruckt.

Resultatsbeleg drucken bei Auszeichnung / Auszahlung:

Es wird nur ein Resultatsbeleg gedruckt, wenn der Teilnehmer etwas anderes als eine Kranzkarte erhält (Naturalgabe und/oder Geld).

Unterschrift Beleg:

Dieser Name wird als Visum auf Kranzkarte und Resultatsbeleg gedruckt.

Damit eine Kranzkarte gedruckt werden kann, muss zwingend etwas in diesem Feld eingetragen werden!

4.17.2. Scheibenbild

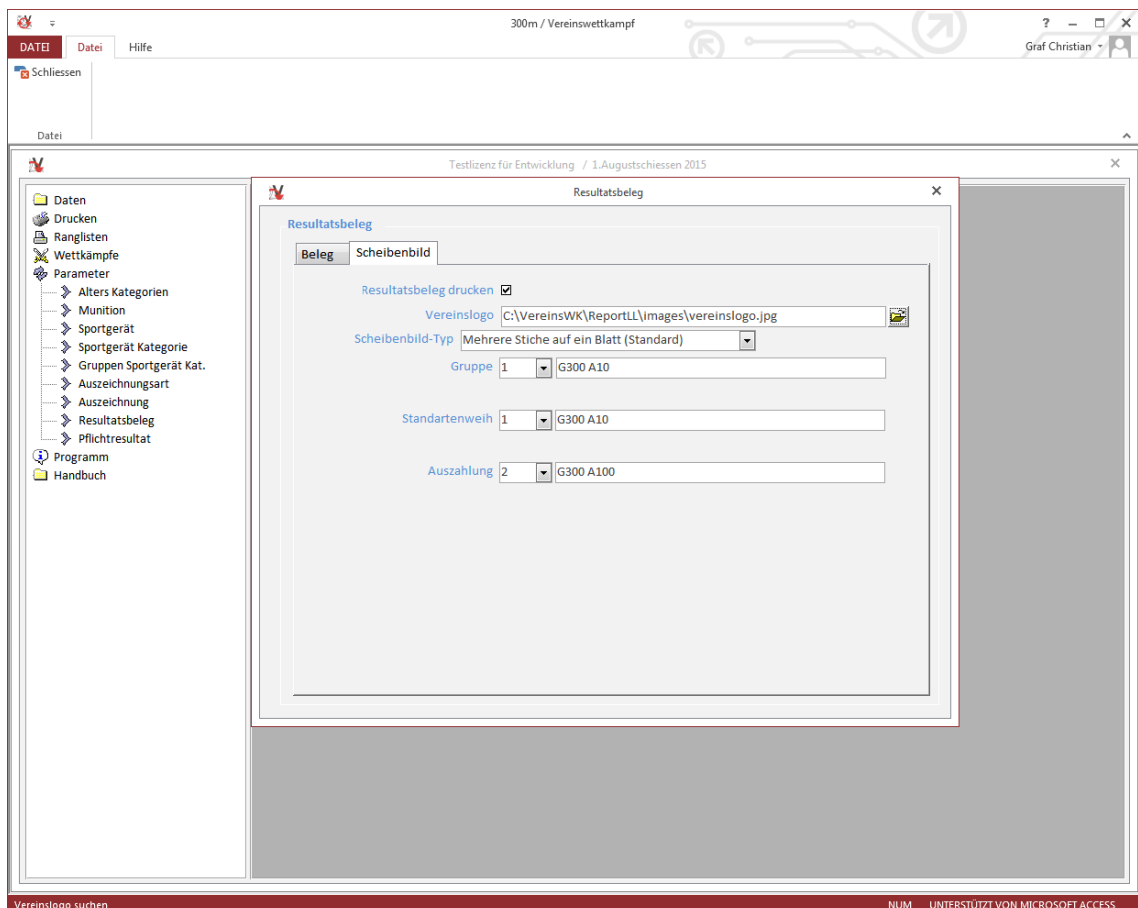

Hier wird das Scheibenbild („TargetPrint“) festgelegt. Nur bei elektronischer Resultats-Erfassung.

Scheibenbild drucken:

Scheibenbild drucken Ja/Nein

Vereinslogo:

Auswahl Logo (Vereinslogo, Fest-Logo oder andere Logos)

Scheibenbild-Typ:

Es gibt zwei Möglichkeiten, ein Scheibenbild zu drucken. Standard ist „Mehrere Stiche auf ein Blatt“

Stich-Name:

Auswahl des Scheibenbildtyps

4.18. Pflichtresultat

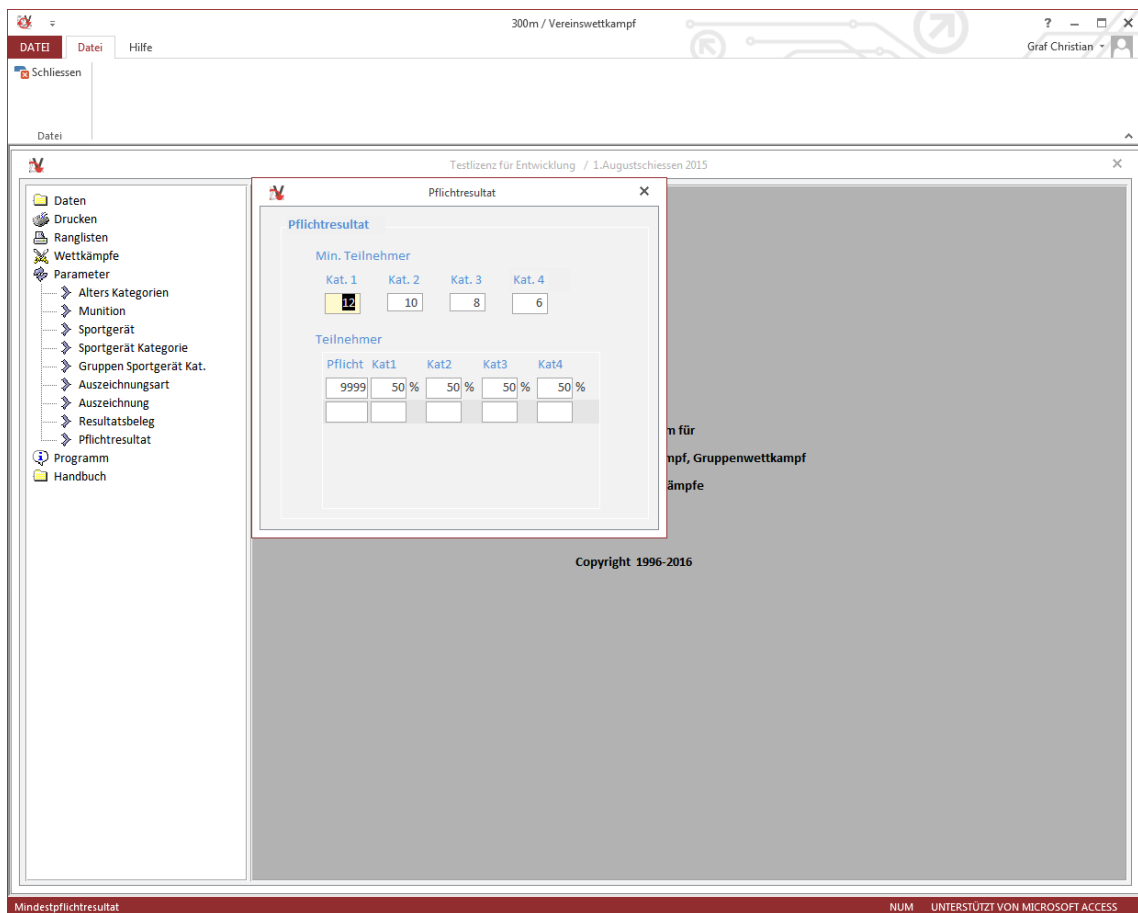

Hier werden die Pflichtresultate für die Vereinsberechnung in Prozent eingegeben.

Min. Teilnehmer: Mindestteilnehmer pro Kategorie

Pflicht: Im Feld Pflicht steht die Zahl 9999; d.h. bis und mit 9999 Schützen werden in der 1. Kat. 50% als Pflichtresultat gewertet

4.19. Wettkämpfe

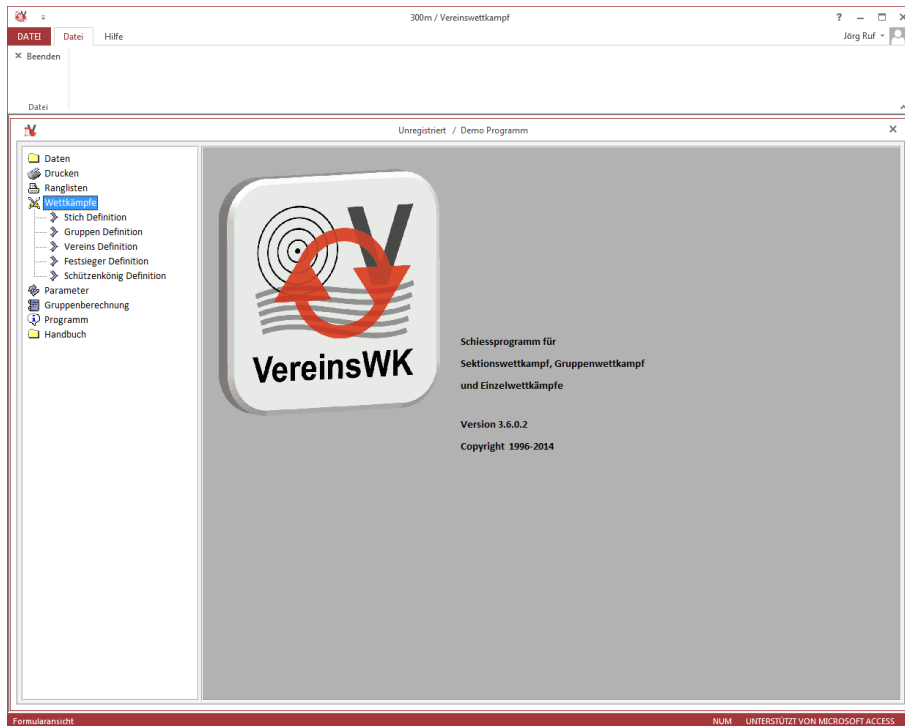

In diesem Menü sind folgende Untermenüs

- Stich Definition
- Gruppen Definition
- Vereins Definition
- Festsieger Definition
- Schützenkönig Definition

Lasche Stich

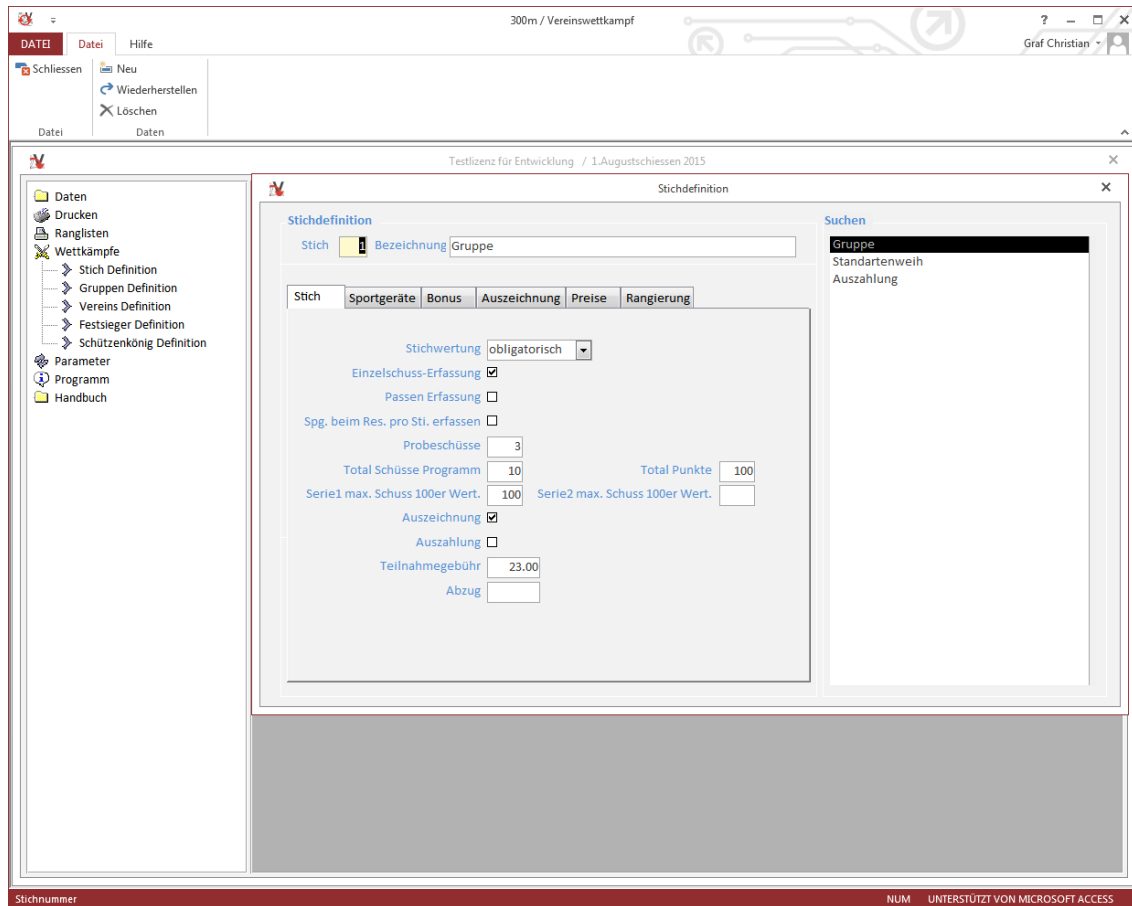

- Stichwertung:** Der Stich kann obligatorisch, freiwillig oder inaktiv sein. Ist der Stich obligatorisch, wird bei jeder Schützenanmeldung der Stich automatisch aktiviert und kann nicht entfernt werden.
- Einzelschusserfassung:** Das Resultat kann mittels Eingabe aller Einzelschüsse erfasst werden
- Passen Erfassung:** Das Resultat wird mit mehreren Passen erfasst. Das Total errechnet sich automatisch.
- Sportgerät beim Res pro Stich:** Das Sportgerät wird erst mit dem Resultat pro Stich erfasst. Dazu muss in Programm->Schützenfestparameter die die obligatorische Sportgeräteeingabe deaktiviert werden.
- Probeschüsse:** Anzahl der Probeschüsse für diesen Stich
- Total Schüsse Programm:** Anzahl der Schüsse für diesen Stich
- Total Punkte:** Resultat, maximale Punktzahl
- Serie1 max. Schuss 100er Wert.:** maximal-Wert für Serie1 bester Schuss in 100er Wertung. Wenn ein Wert eingegeben wird, erscheint die Spalte auch auf den Ranglisten.
- Serie2 max. Schuss 100er Wert.:** maximal-Wert für Serie2 bester Schuss in 100er Wertung. Wenn ein Wert eingegeben wird, erscheint die Spalte auch auf den Ranglisten.
- Auszeichnung:** In diesem Stich werden Auszeichnungen abgegeben. Dies öffnet die Lasche Auszeichnung
- Auszahlung:** In diesem Stich erfolgt eine Auszahlung
Dies öffnet die Lasche Auszahlung
Im zweiten Feld kann ein Mehrbetrag definiert werden, welcher für die Auszahlung bezahlt werden muss (im Normalfall 0)
- Teilnahmegebühr:** Teilnahmegebühr
- Abzüge:** Abzüge (Munition, Abgaben usw.), wird für die korrekte Berechnung der Auszahlungsquote benötigt.

Lasche Bonus

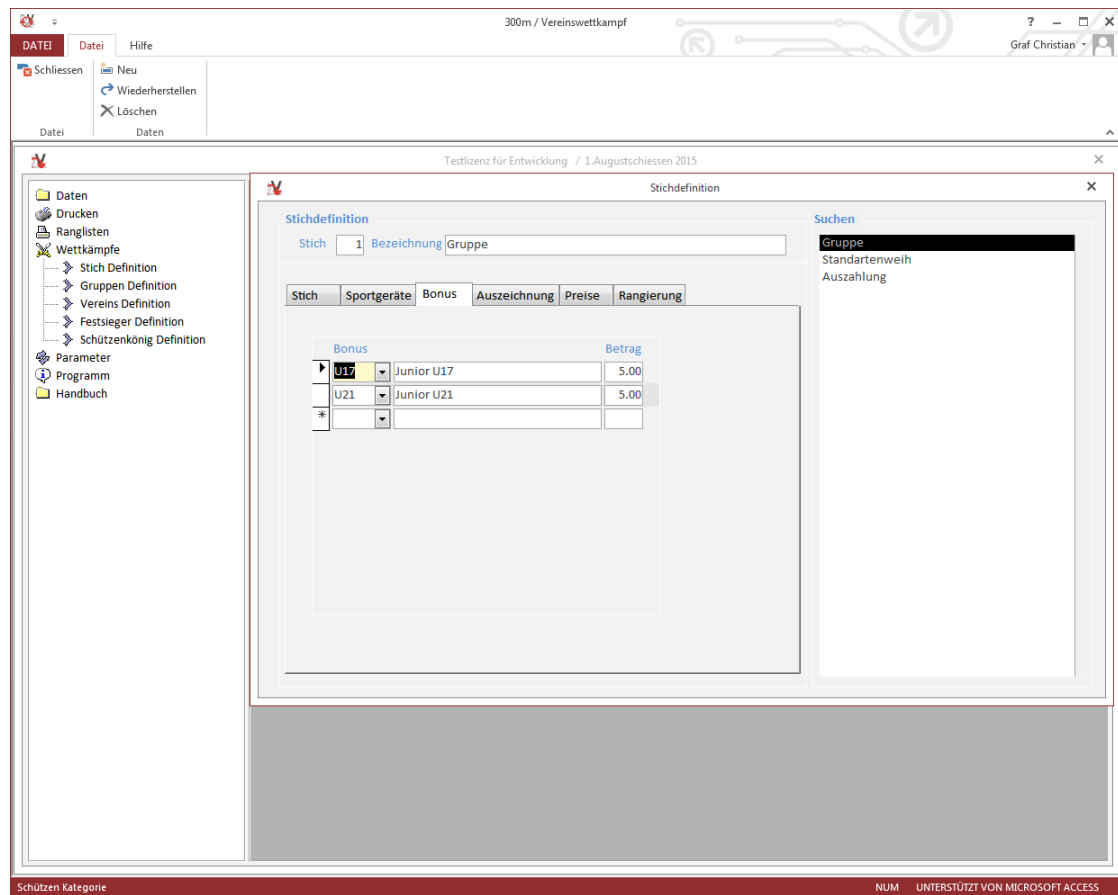

Bonus:

Ermässigung Stichbetrag (z. B. Junioren)

Der eingegebene Betrag wird dem zutreffenden Teilnehmer abgezogen.

Lasche Auszeichnung

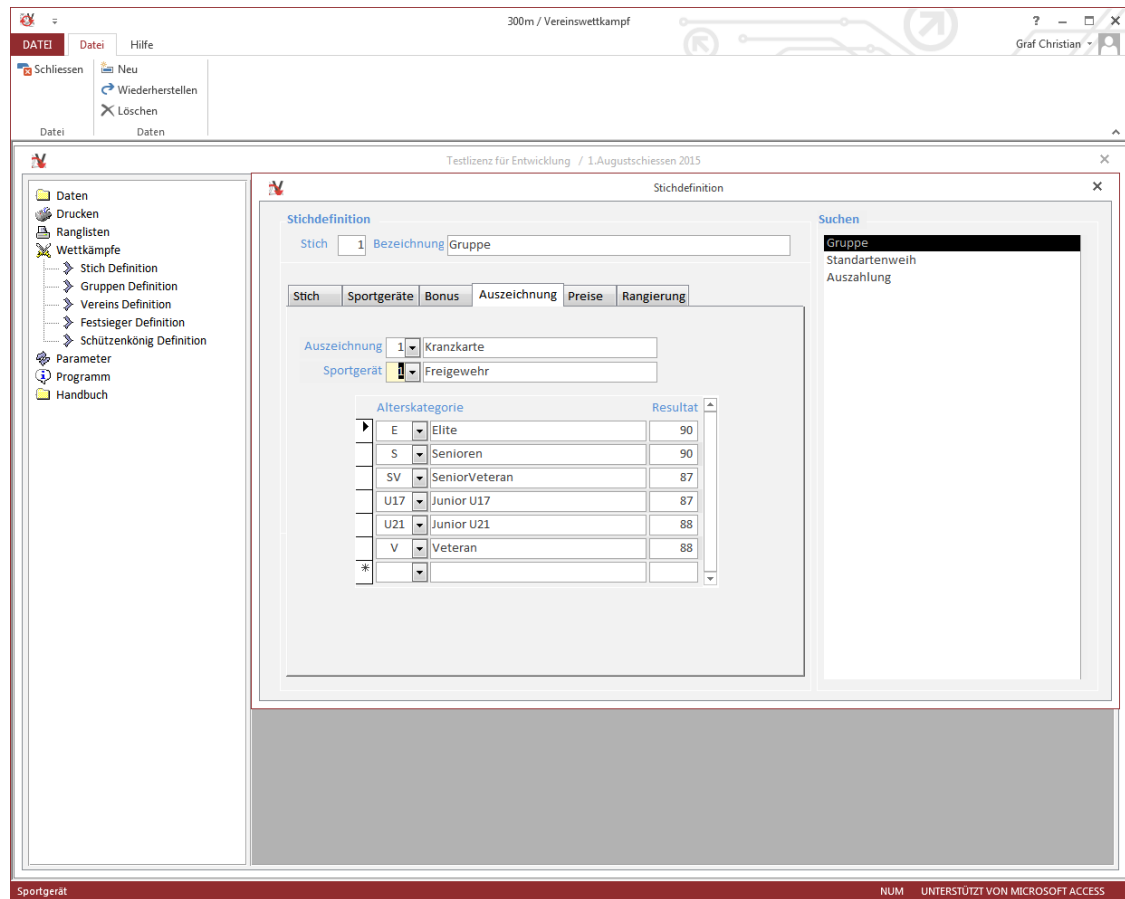

Diese Lasche erscheint nur, wenn der Haken Auszeichnung unter Stich gesetzt ist.

Hier werden die Mindestpunktzahlen für die Auszeichnung eingegeben.

Auszeichnung: Auszeichnung

Sportgerät: Auswahl des entsprechenden Sportgeräts

Schützenkategorie: Schützenkategorie

Resultat: Eingabe der Mindestpunktzahl für die Alterskategorie

Lasche Auszahlung

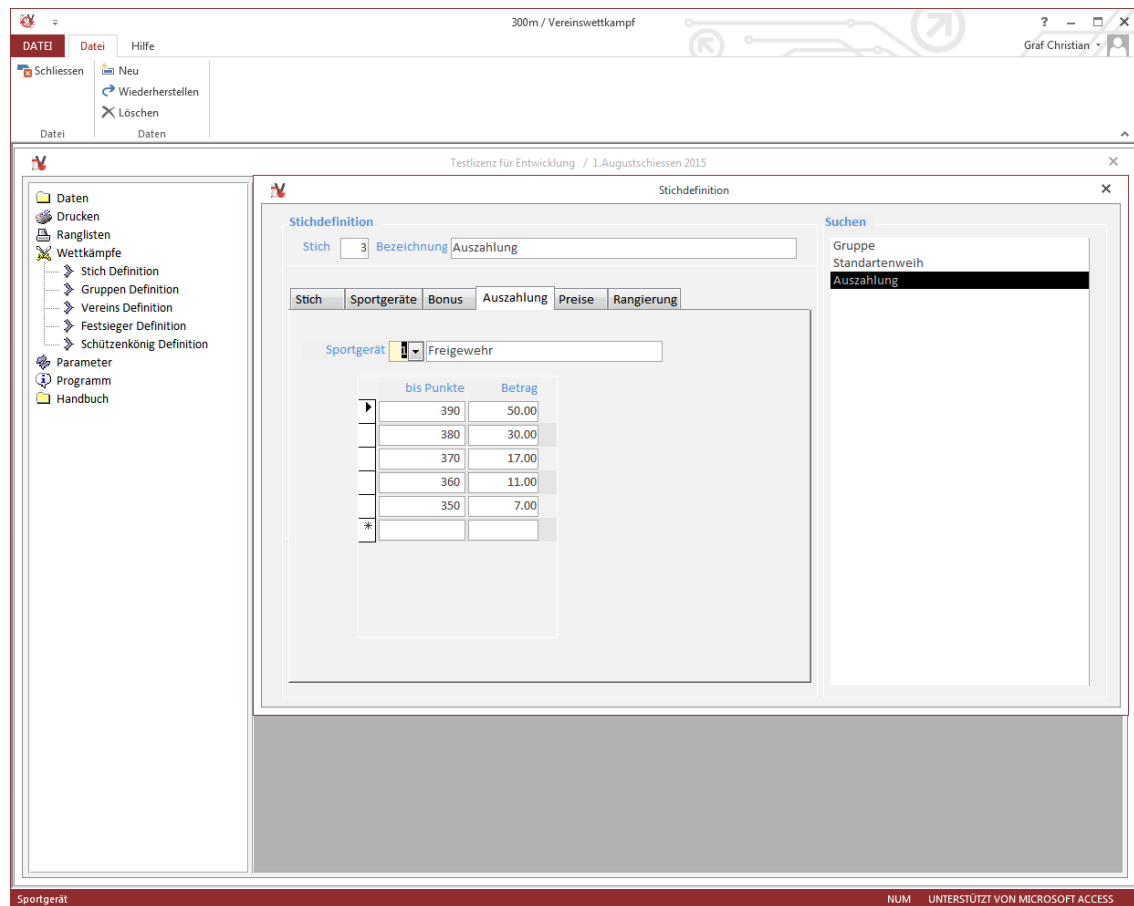

Diese Lasche erscheint nur, wenn der Haken Auszahlung unter Stich gesetzt ist.

Hier werden die Auszahlungsbeträge festgelegt.

Sportgerät: Auswahl des entsprechenden Sportgeräts

Punkte: Eingabe der Punktzahl

Betrag: Eingabe des Betrages

Das Dezimaltrennzeichen müssen sie so eingeben, wie der Dezimalpunkt in der Systemsteuerung Ihres Computers eingestellt ist (Komma oder Punkt).

Lasche Preise

Stichdefinition

Stich: 1 Bezeichnung: Gruppe

Sportgerät Kategorie: Sportgewehre Feld A

Rang	Bar Preis	Natural - Preis
47	100.00	
65	50.00	
66	25.00	
*		

Suchen: Gruppe, Standartenweih, Auszahlung

Sportgerät Kategorie NUM UNTERSTÜTZT VON MICROSOFT ACCESS

Preise pro Rang auf der Einzelrangliste

Stich:	Auswahl Stich
Sportgerät Kategorie:	Auswahl der Sportgerät Kategorie
Rang	Rang
Bar-Preis	Definieren des Geldpreises
Naturalpreis	Definieren des Naturalpreises

Die Stichpreise müssen erfasst werden. Auch wenn keine Preise abgegeben werden, muss mindestens im Feld Rang der Maske Stichpreise eine 1 eingegeben werden. Ohne diese Mindesteingabe kann keine Einzelrangliste gedruckt werden.

Lasche Rangierung

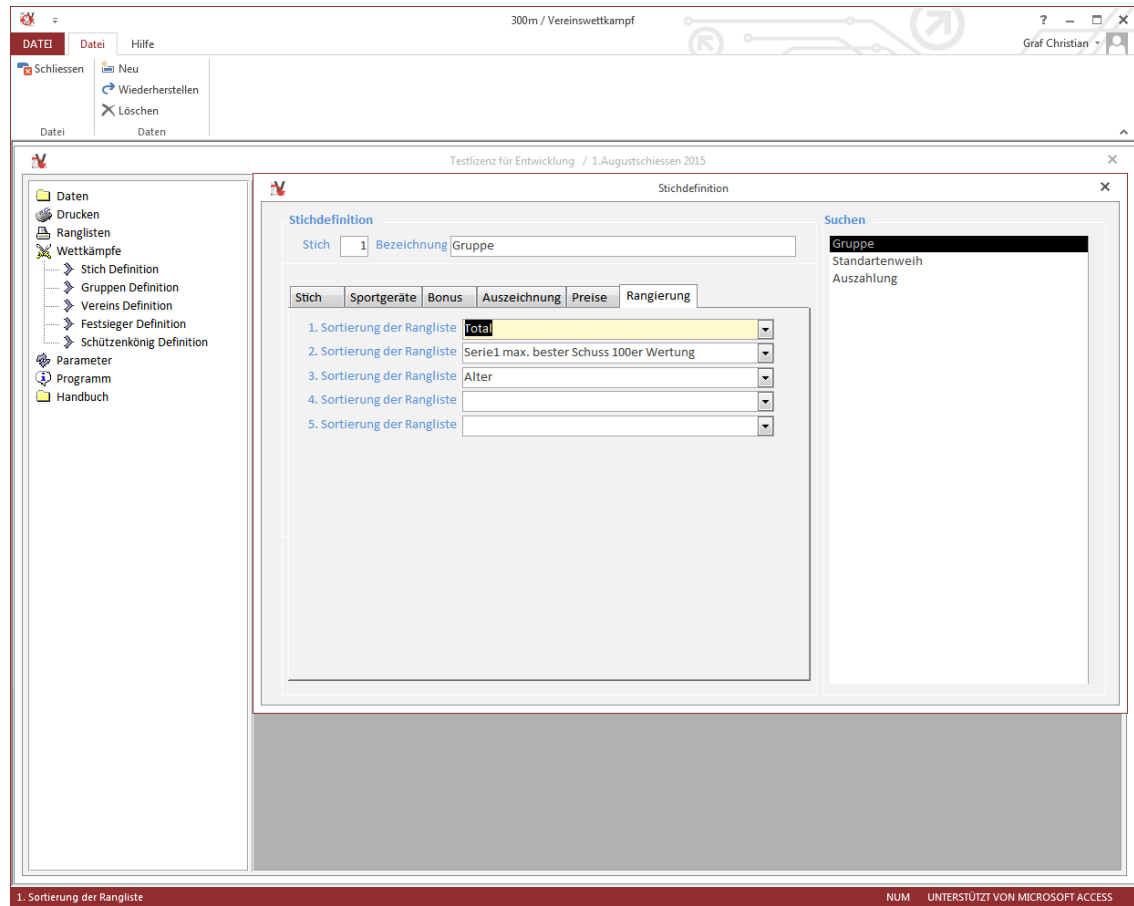

Sortierung der Rangliste: Eingabe der gewünschten Rang-Reihenfolge der Einzelrangliste.

4.22. Gruppeneffinition

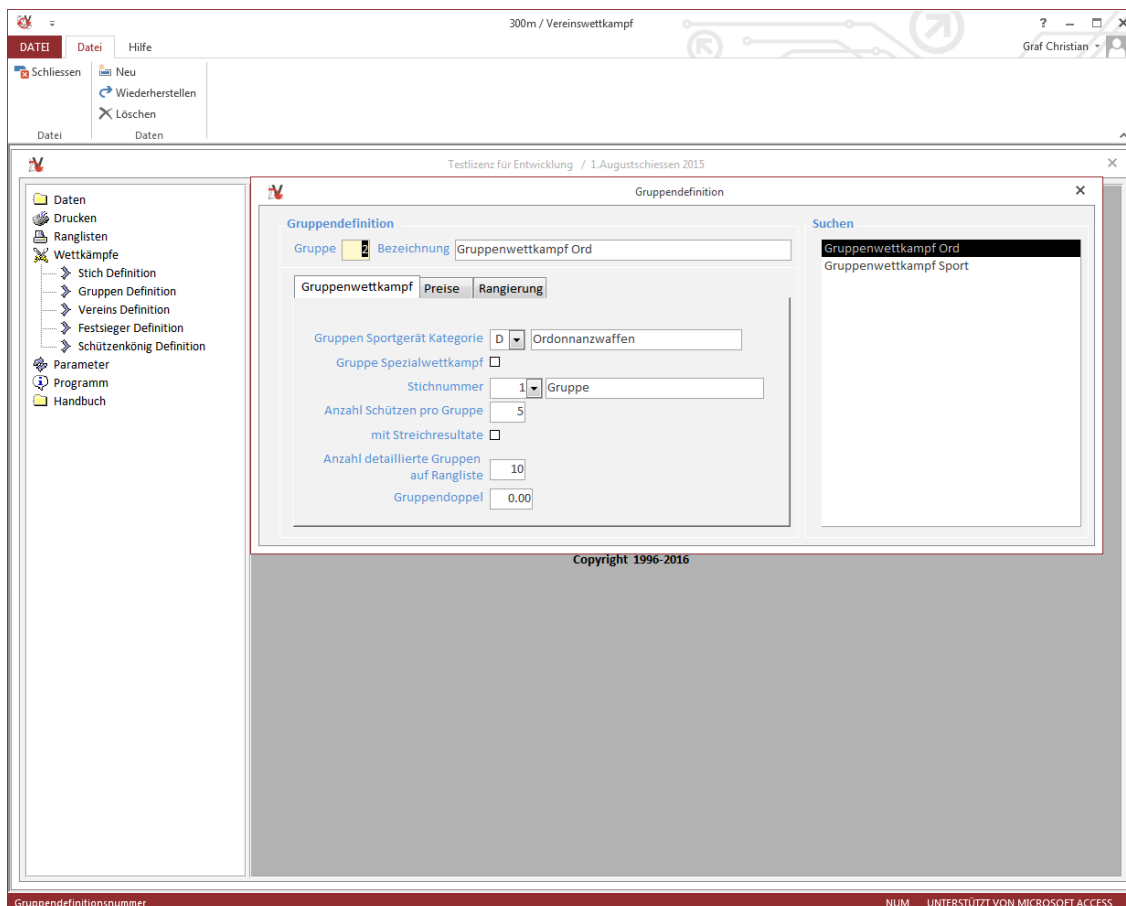

Hier wird der Gruppenwettkampf definiert.

Gruppe:

Eingabe Gruppennummer

Bezeichnung:

Gruppenwettkampf Bezeichnung

Lasche Gruppenwettkampf

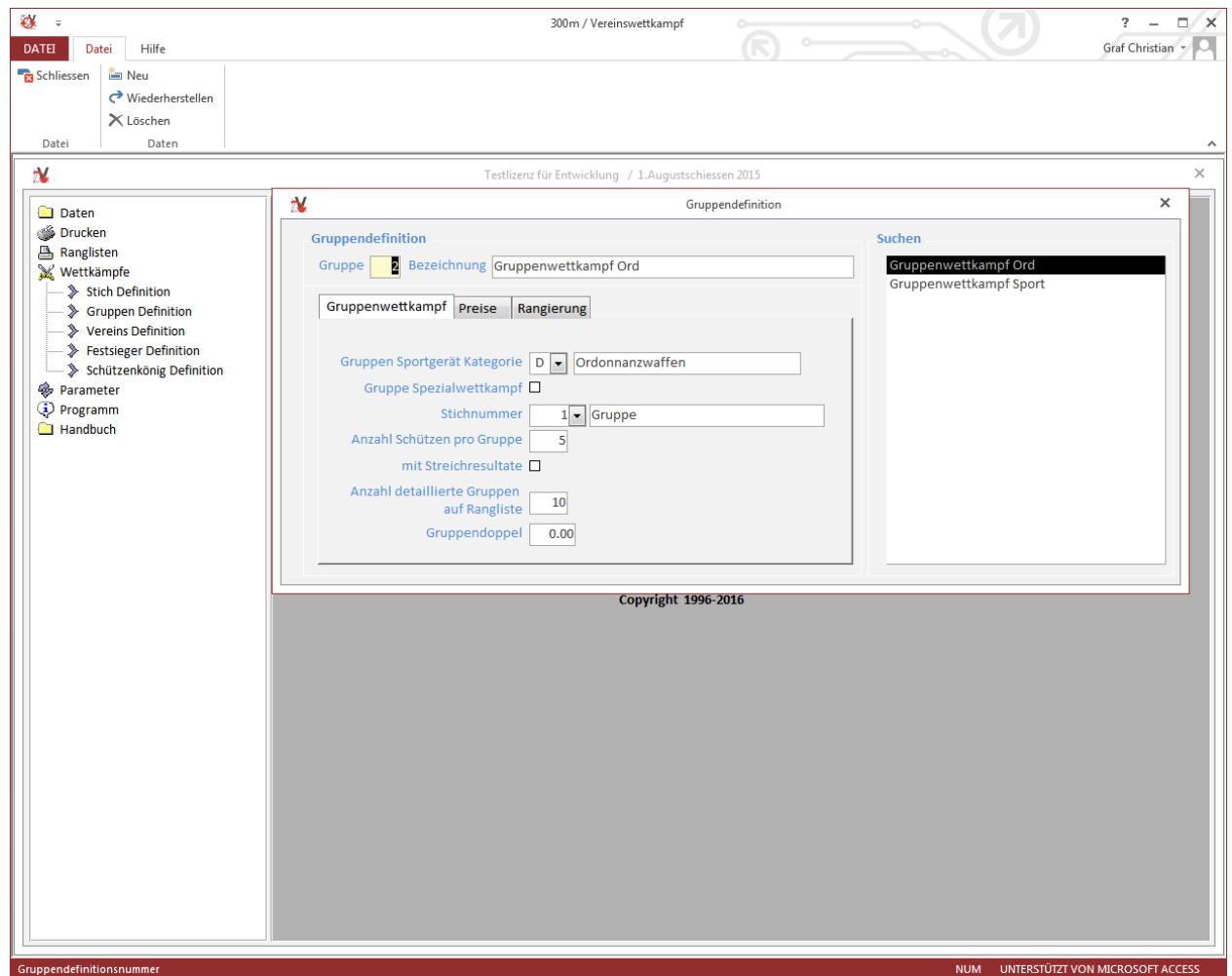

Gruppen Sportgerät Kategorie:	Auswahl der entsprechenden Gruppen Sportgerät Kategorie
Gruppen Spezialwettkampf:	Wenn der Gruppenwettkampf ein Spezialwettkampf ist Somit müssen Sie keine Gruppen Sportgerät Kategorie eingeben. Dies wäre z.B. für einen JS-Wettkampf der Fall.
Stichnummer:	Auswahl der Stichnummer für den Gruppenwettkampf
Anzahl Schützen pro Gruppe:	Maximal Anzahl Schützen pro Gruppe
mit Streichresultate:	Weden Streichresultate mitberechnet
Anzahl Schützen für Resultat:	Schützenresultat für das berechnete Gruppenresultat (wird nur angezeigt, wenn mit Streichresultate aktiviert ist)
Anzahl detaillierte Gruppen auf Rangliste:	Sie steuern die Ausgabe für die Gruppenrangliste, bis zu welchem Rang die Schützen einzeln mit ihren Resultate angezeigt werden Danach folgt die Ausgabe ohne die einzelnen Schützen
Gruppendoppel:	Gruppendoppel der pro Gruppe zu bezahlen ist

Lasche Preise

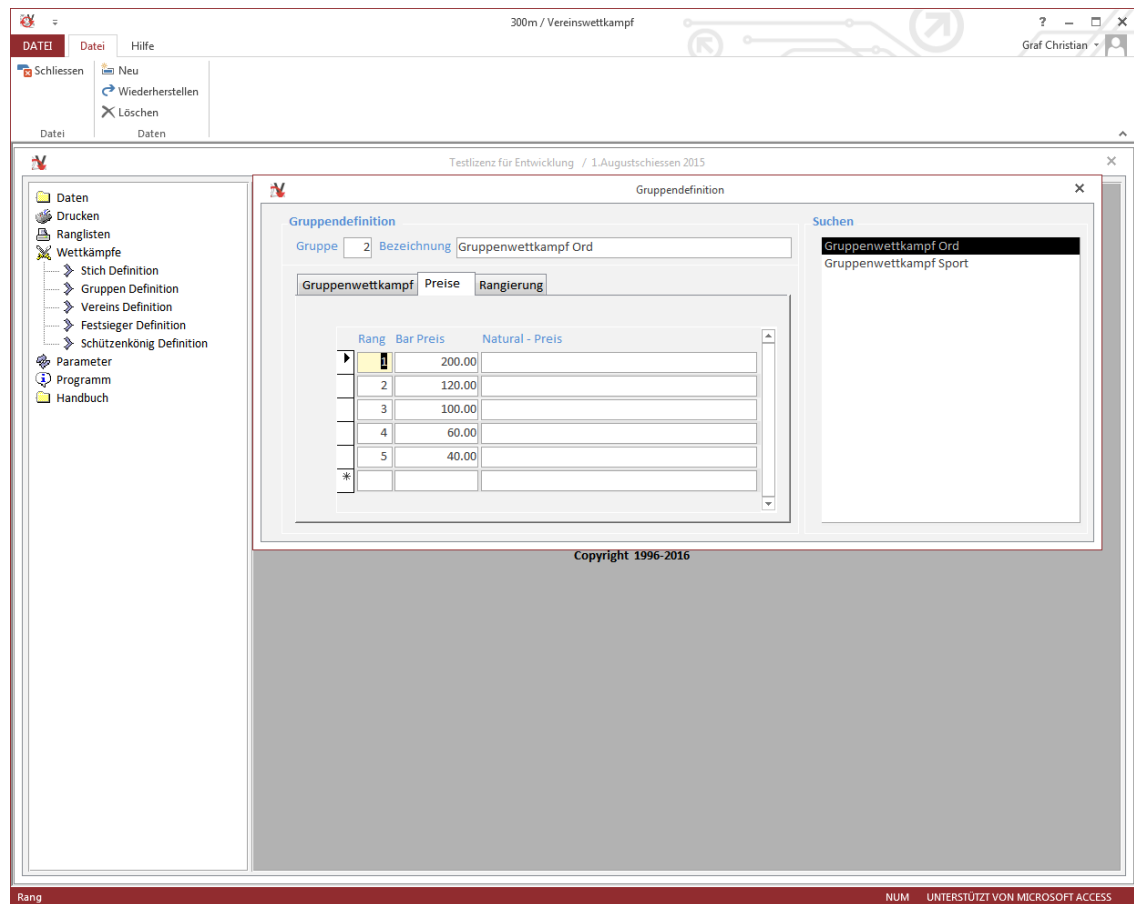

Preise pro Rang auf der Gruppenrangliste

Rang: Rang eingeben
Bar Preis Definieren des Geldpreises
Naturalpreis Definieren des Naturalpreises

Die Gruppenpreise müssen erfasst werden. Auch wenn keine Preise abgegeben werden, muss mindestens im Feld Rang der Maske Gruppenpreise eine 1 eingeben werden. Ohne diese Mindesteingabe kann keine Gruppenrangliste gedruckt werden.

Lasche Rangierung

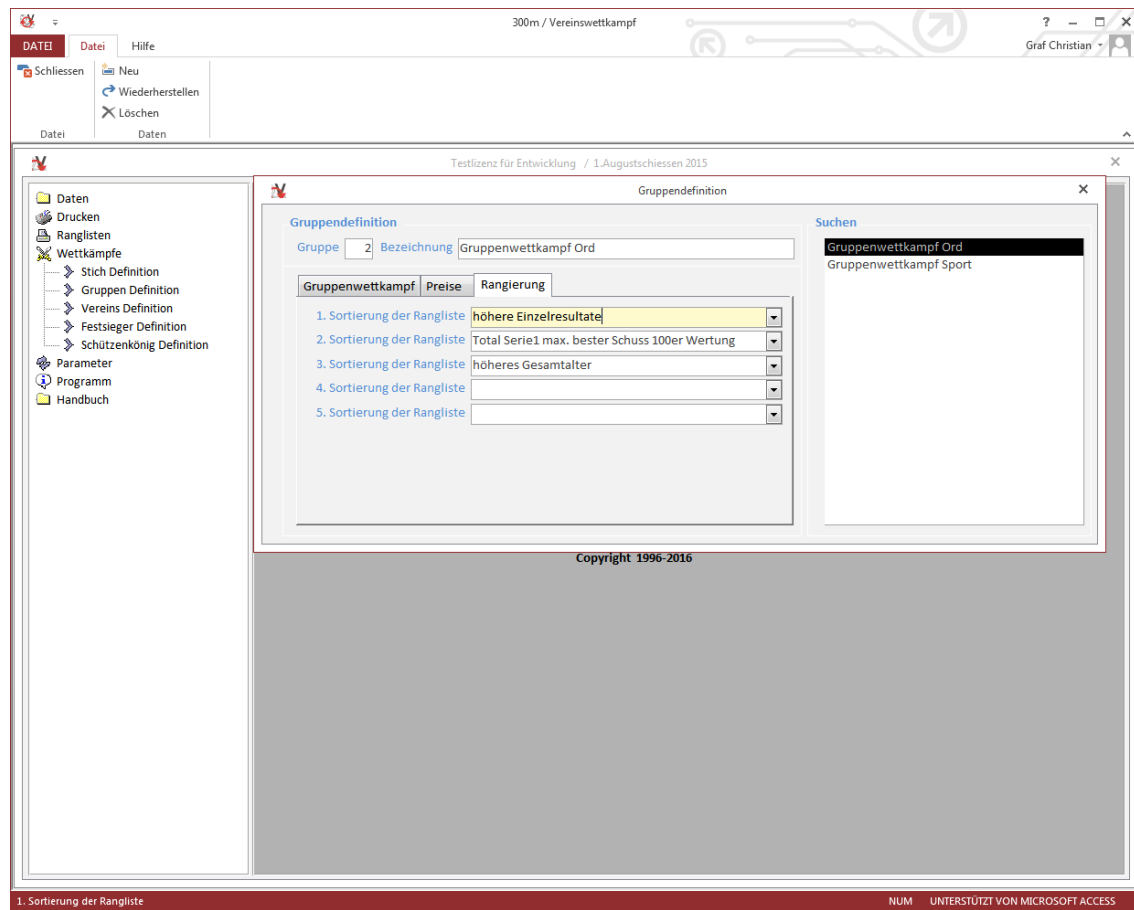

Sortierung der Rangliste: Eingabe der gewünschten Rang Reihenfolge der Rangliste

4.24. Vereinsdefinition

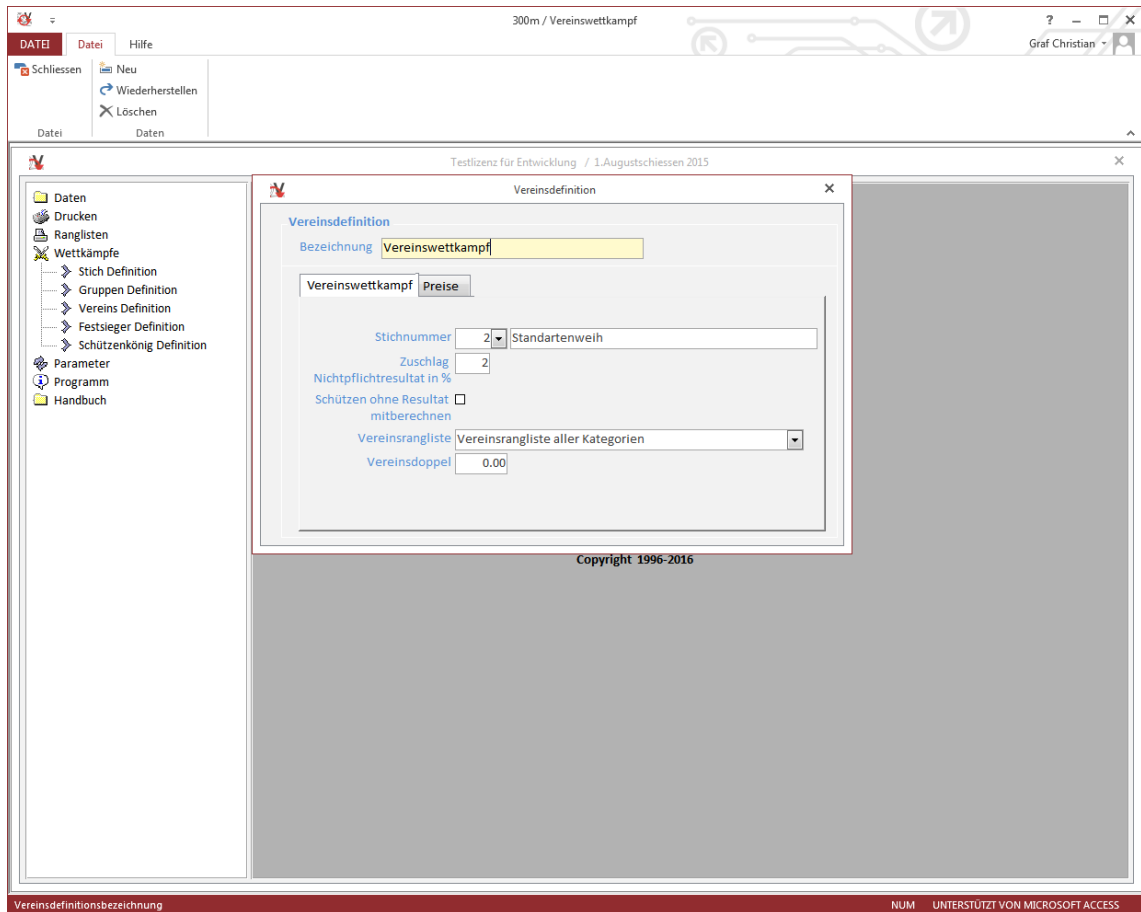

Hier wird der Vereinswettbewerb definiert.

Bezeichnung:

Bezeichnung des Vereinswettkampfes

Lasche Vereinswettkampf

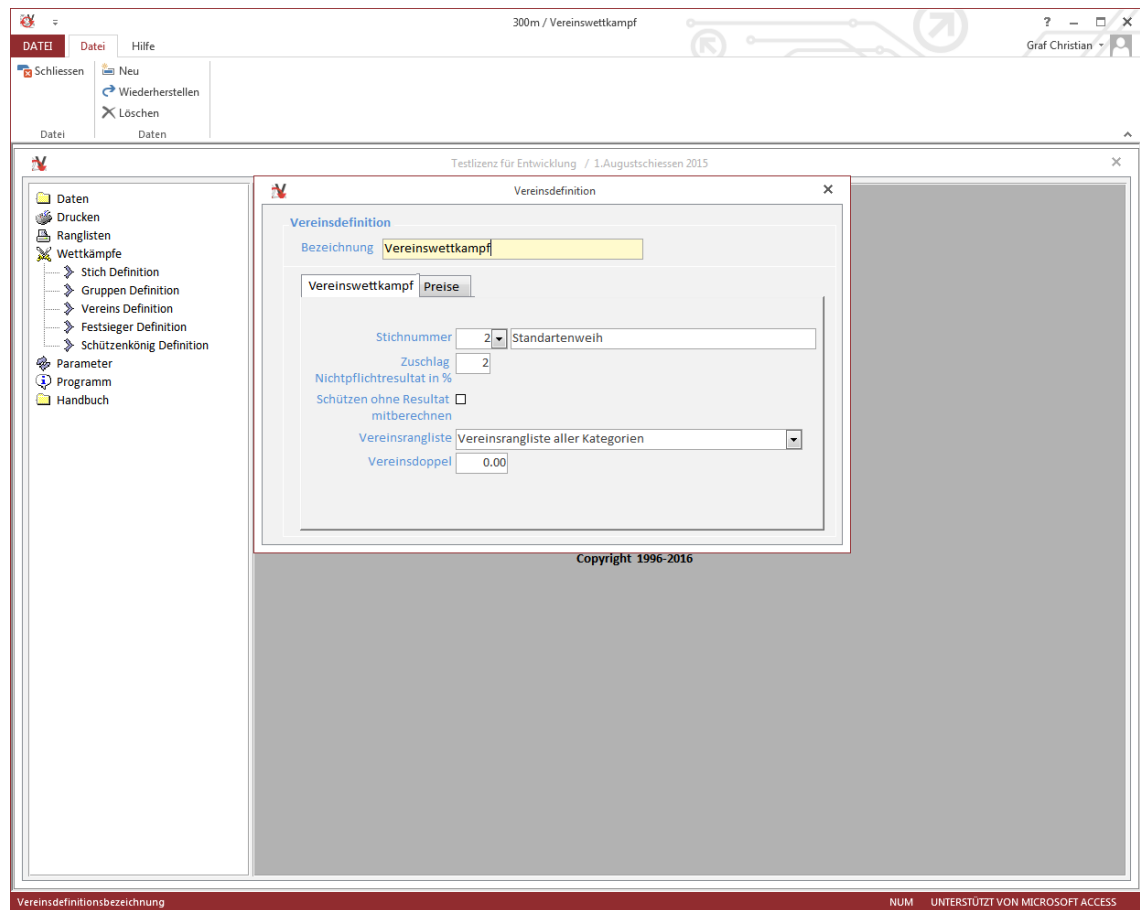

Stichnummer:

Auswahl der für den Vereinswettkampf zählenden Stichnummer

Zuschlag Nichtpflichtresultat in %:

Zuschlag der Nichtpflichtresultate in Prozent

Schützen ohne Resultate mit berechnen:

Bei Aktivierung werden die Schützen ohne Resultat im Vereinsresultat mitgerechnet.

Vereinsrangliste:

Vereinsrangliste nach Kategorien oder als Gesamtrangliste

Vereinsdoppel:

Betrag für das Vereinsdoppel

Lasche Preise

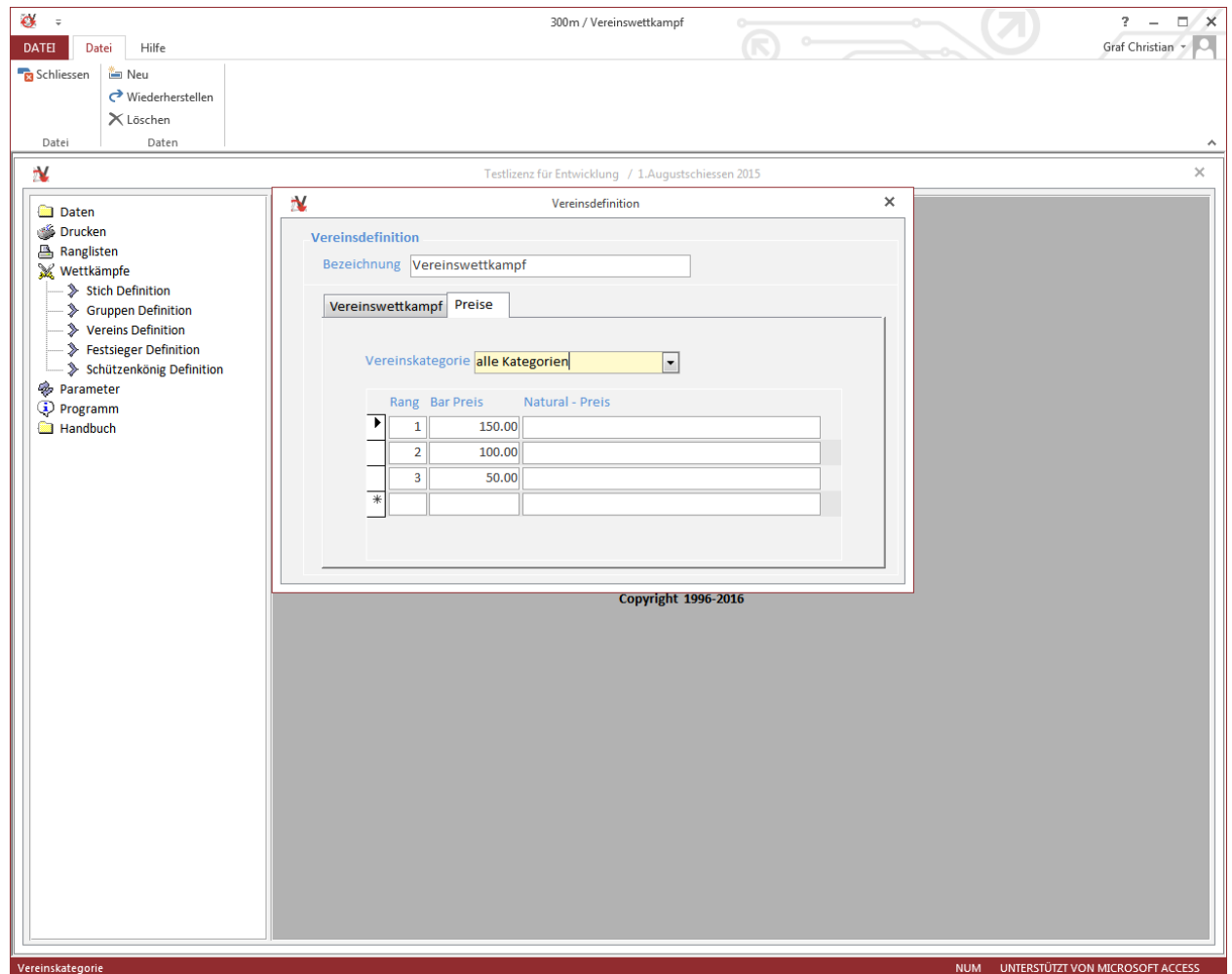

Preise pro Rang auf der Vereinsrangliste

Vereinskategorie:	Auswahl der Vereinskategorie
Rang:	Rang eingeben
Bar Preis	Definieren des Geldpreises
Naturalpreis	Definieren des Naturalpreises

Die Vereinspreise müssen erfasst werden. Auch wenn keine Preise abgegeben werden, muss mindestens im Feld Rang der Maske Vereinspreise eine 1 eingeben werden. Ohne diese Mindesteingabe kann keine Vereinsrangliste gedruckt werden. Siehe Punkt 4.25

4.26. Festsieger

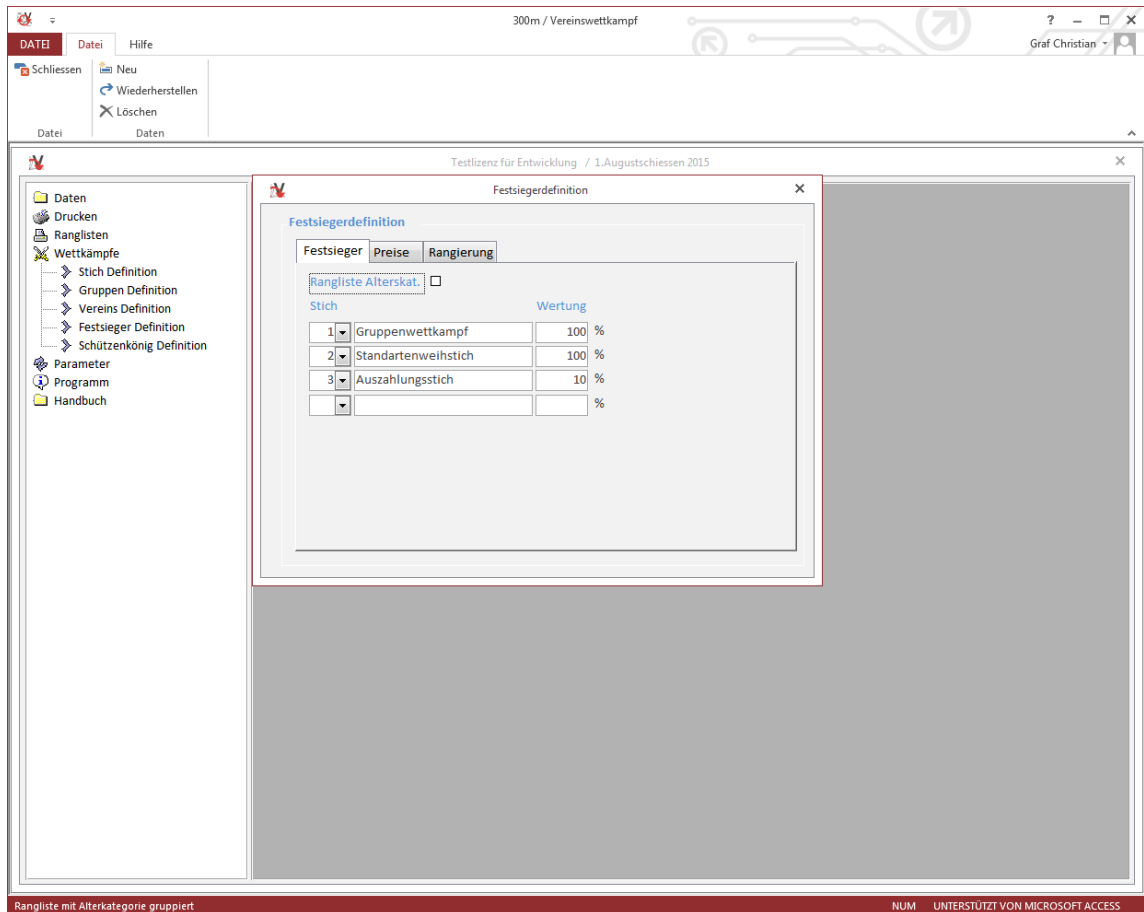

Hier werden für den Festsiegerwettkampf die Parameter erfasst. Ein Festsieger-Wettkampf berechnet immer ein Total aus mehreren Stich-Resultaten, welche alle vorhanden sein müssen.

Lasche Festsieger

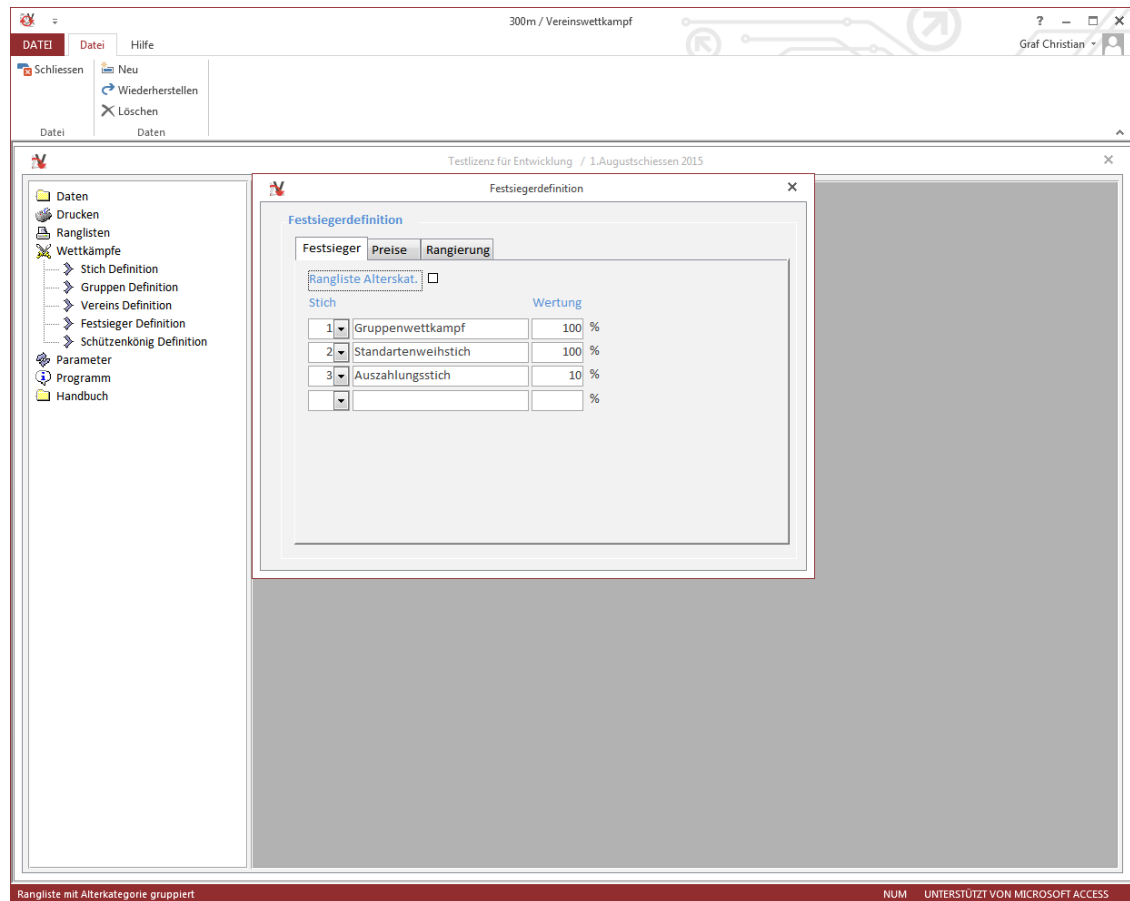

Rangliste Alterskategorie

Anhaken, um die Festsiegerrangliste pro Alterskategorien-Gruppe zu erstellen.
Achtung: allfällige vorhandene Festsieger-Rangpreise werden mit Änderung dieser Option gelöscht!

Stich:

Auswahl Stich

Wertung:

Wertung des Stichs in Prozent

Lasche Preise

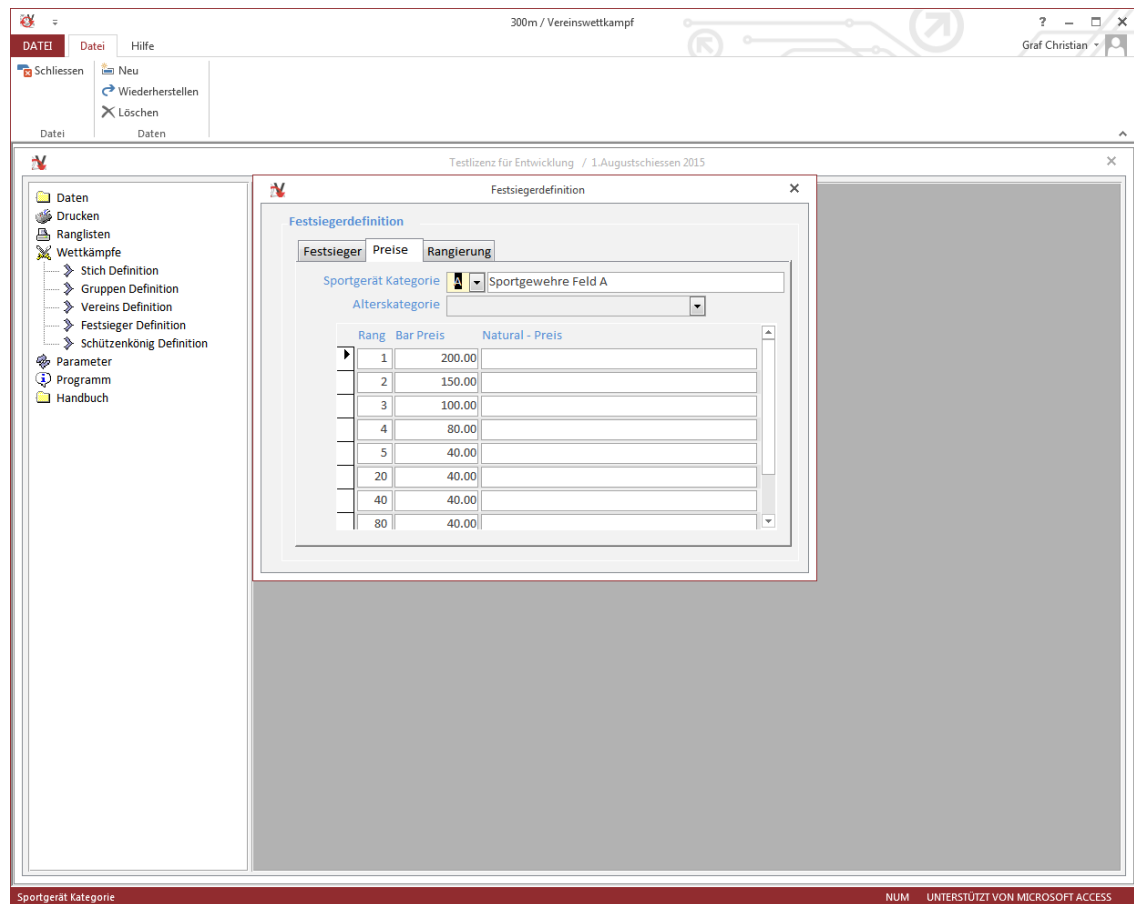

Sportgerät Kategorie:

Auswahl der Sportgeräte-Kategorie

Alterskategorie:

Rangliste pro Alterskategorie (nur wenn Rangliste pro Alterskategorie-Gruppe aktiviert ist)

Rang:

Rang eingeben

Bar Preis

Definieren des Geldpreises

Naturalpreis

Definieren des Naturalpreises

Die Festsiegerpreise müssen erfasst werden. Auch wenn keine Preise abgegeben werden, muss mindestens im Feld Rang der Maske Festsiegerpreise eine 1 eingeben werden. Ohne diese Mindesteingabe kann keine Festsiegerrangliste gedruckt werden.

Lasche Rangierung

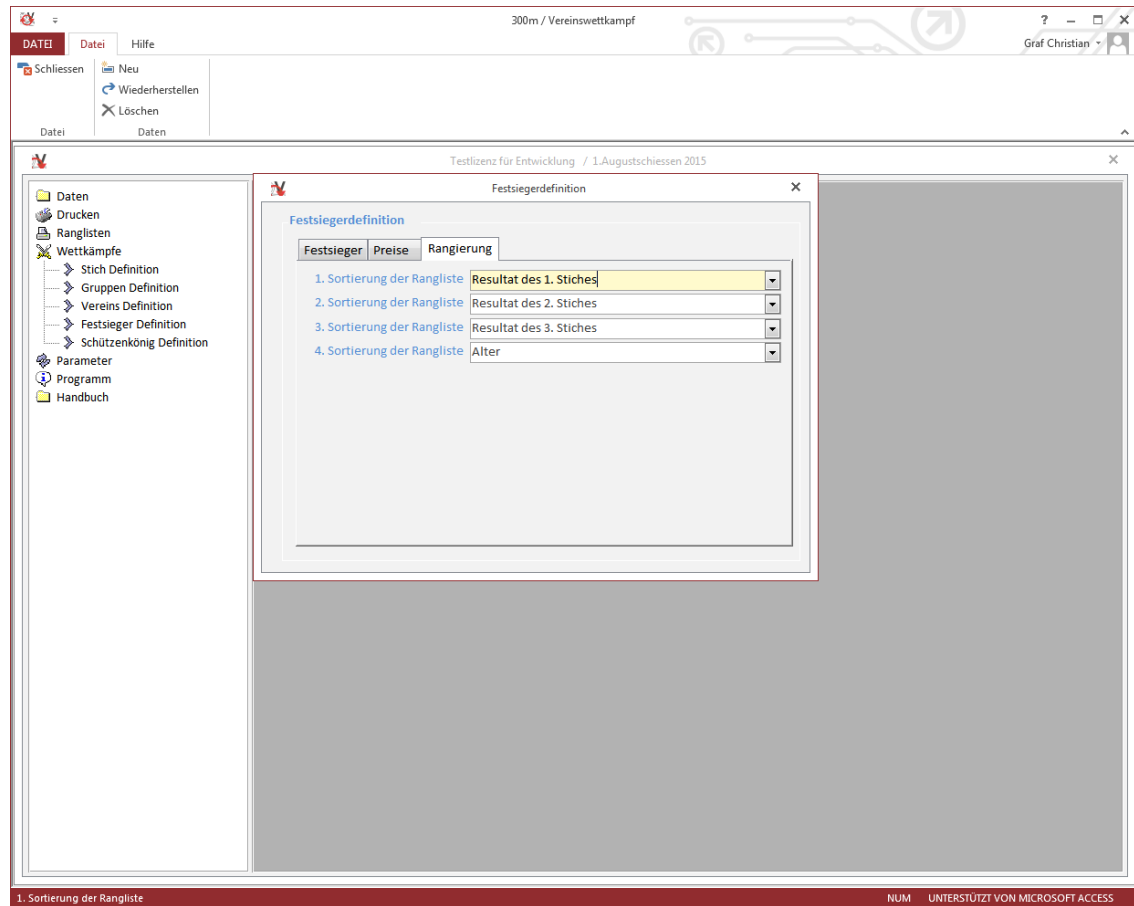

Sortierung der Rangliste: Eingabe der gewünschten Rang Reihenfolge der Rangliste

4.28. Schützenkönig

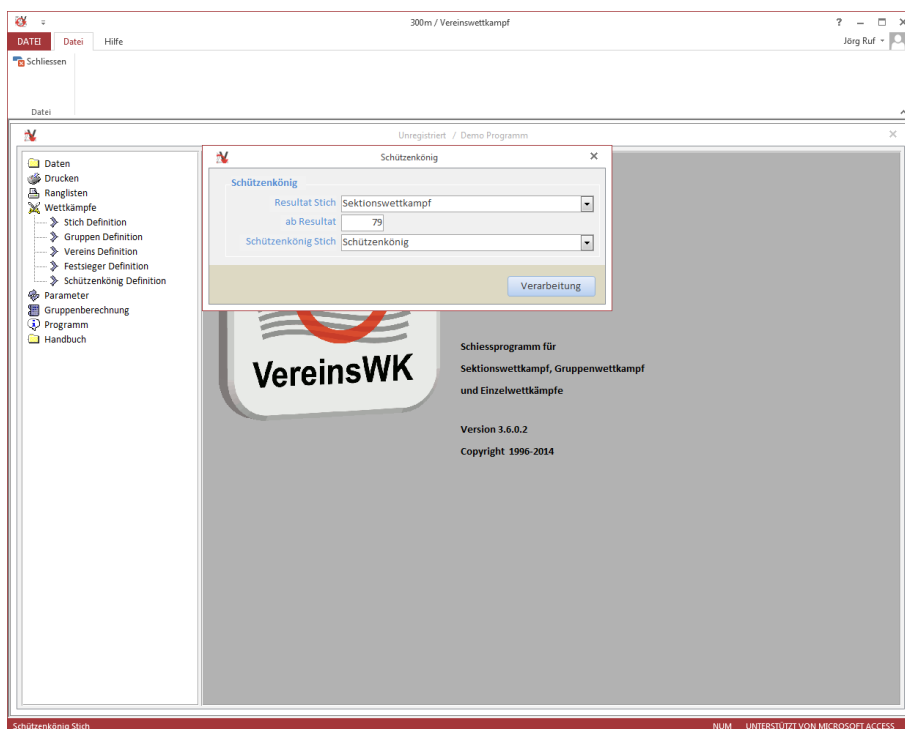

Mit dieser Funktion können Sie ab einem bestimmten Resultat im ersten Stich einen zweiten Stich lösen. Dies wird verwendet, wenn nach dem normalen Schiessen von den Schützenkönigs-Teilnehmern ein separates Standblatt gedruckt werden muss. Die Standblätter können dann über die Druckfunktion zusammen ausgedruckt werden (Siehe 5.1.1).

Resultat Stich:	Stich, der für den Schützenkönig zählt
Ab Resultat:	ab diesem Resultat wird allen Schützen der Schützenkönigsstich gelöst
Schützenkönig Stich:	der zu lösende Schützenkönig Stich

4.29. Datenverwaltung

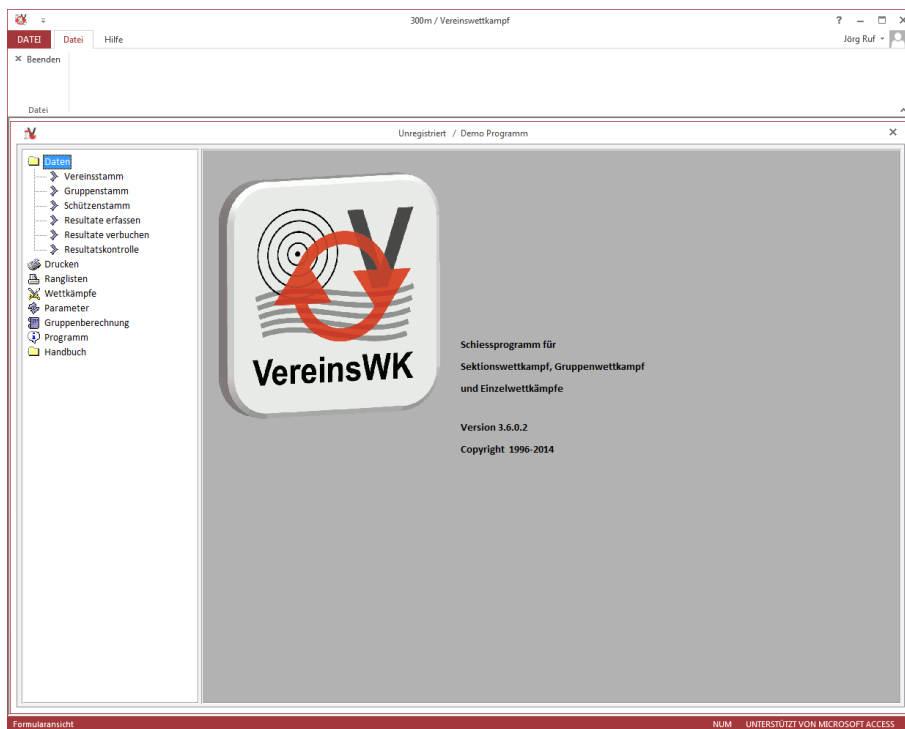

In diesem Menü sind folgende Untermenüs:

- Vereinsstamm
- Gruppenstamm
- Schützenstamm
- Resultat erfassen
- Resultatskontrolle

4.30. Vereinsstamm

Hier wird der Verein erfasst.

Bezeichnung:

Vereinsname

Tipp: Da beim Suchen die Vereine alphabetisch aufgelistet sind, geben Sie die Ortschaft vor dem Vereinsnamen ein

SSV Vereinsnummer:

Vereinsnummer SSV

Kategorie

Auswahl der entsprechenden Vereinskategorie (Vereinskategorie muss eingegeben sein)

Verantwortlicher:

Name / Vorname der Vereinsverantwortlichen

Strasse:

Strasse des Verantwortlichen

PLZ / Ort

Postleitzahl und Wohnort des Verantwortlichen

Vereinswettbewerb Teilnahme:

Nimmt der Verein am Vereinswettbewerb teil

Ausser Konkurrenz:

Verein schießt ausser Konkurrenz

Vereinsdoppel bezahlt:

Vereinsdoppel bezahlt

Vereins-Schützen:

Alle Vereinsschützen werden angezeigt und können direkt aus dem SSV-Stamm erfasst werden

Nach der Erfassung der Vereinsdaten, können Sie direkt mit der Tasten-Kombination ALT+G oder mit der Symbolleiste **Gruppenstamm** zur Maske Gruppenstamm wechseln.

4.30.1. Verein erfassen

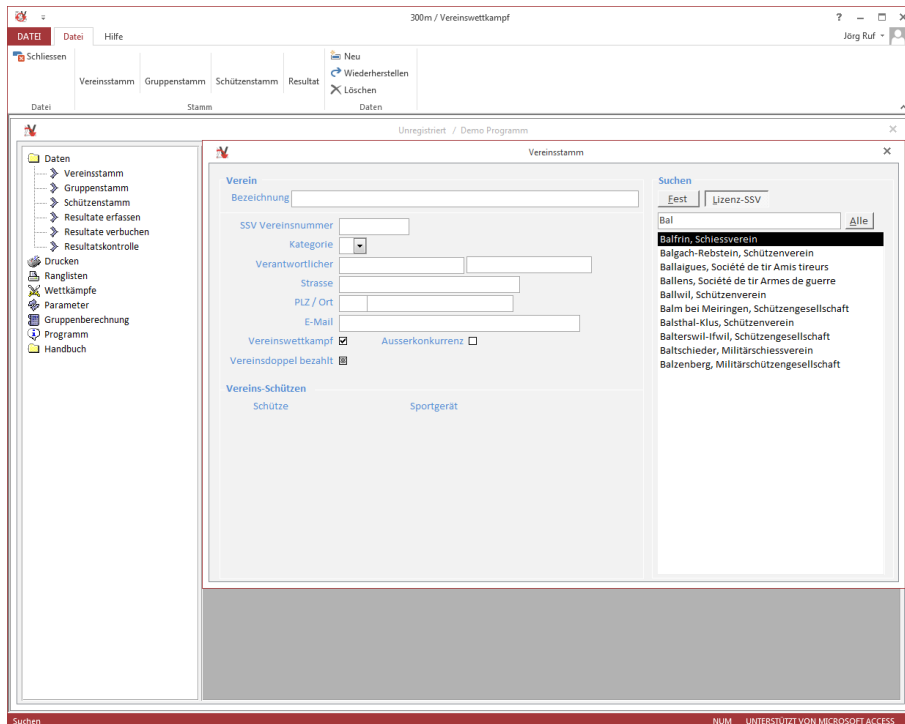

Sie können alle Vereine im SSV-Vereinsstamm (Lizenz-SSV) suchen
Sie müssen im Feld **Suchen** einen Teil des Vereinsnamens eingeben und mit der Enter-Taste die Suche starten. Es werden alle ähnlich lautenden Vereine angezeigt. Markieren Sie den gewünschten Verein und drücken die Enter-Taste oder mit einem Doppelklick. Der gewünschte Verein wird im Vereinsstamm angezeigt.

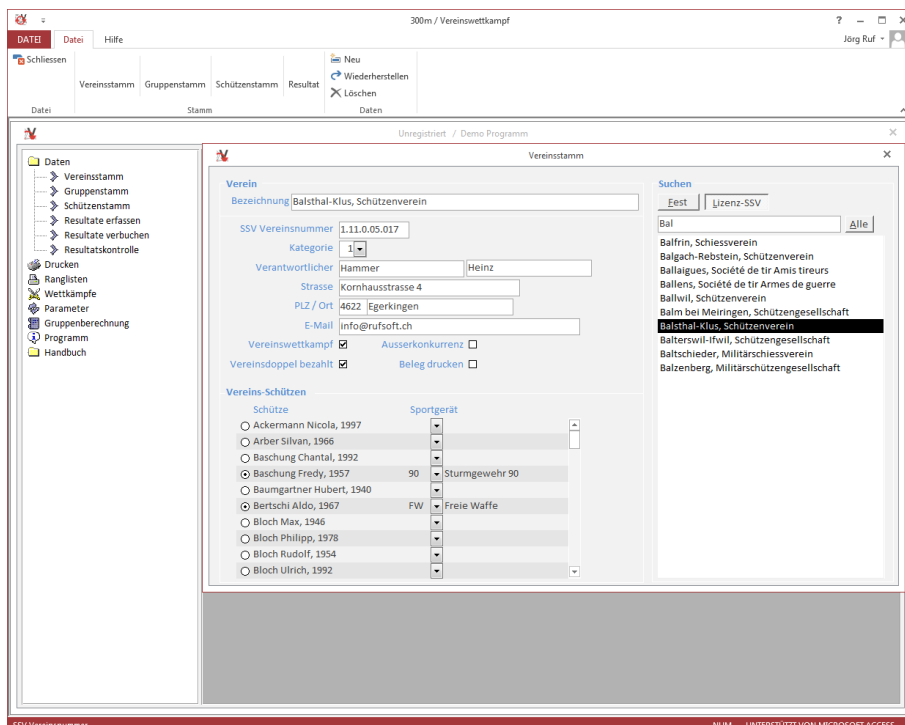

4.30.2. Verein suchen

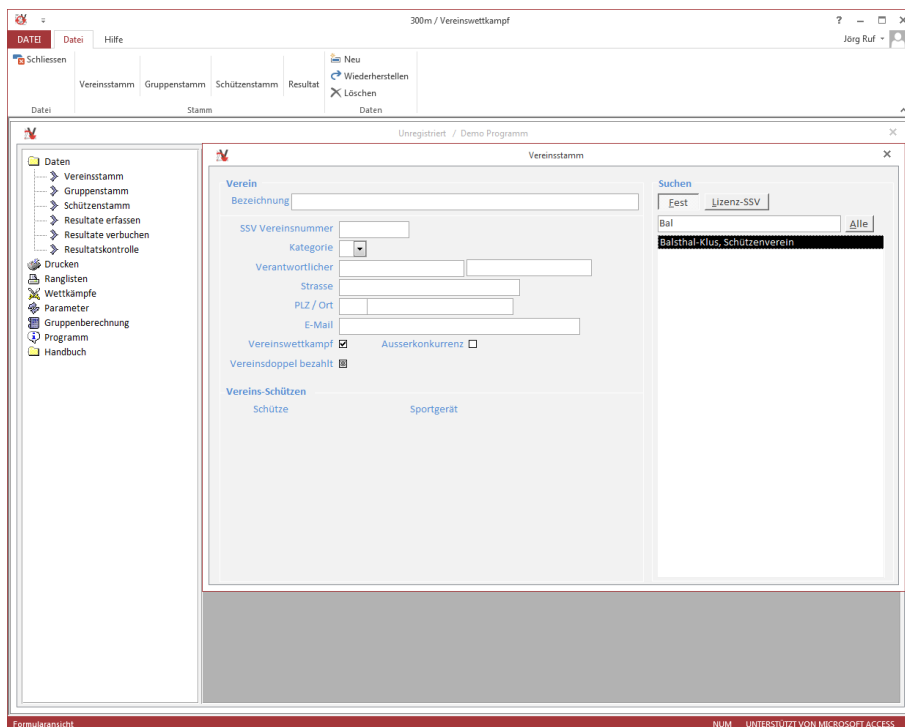

Sie können alle Vereine die Sie erfasst haben (Fest) oder alle Vereine im SSV-Vereinsstamm (Lizenz-SSV) suchen
Sie müssen im Feld **Suchen** einen Teil des Vereinsnamens eingeben und mit der Enter-Taste die Suche starten. Es werden alle ähnlich lautenden Vereine angezeigt. Markieren Sie den gewünschten Verein und drücken die Enter-Taste oder mit einem Doppelklick. Der gewünschte Verein wird im Vereinsstamm angezeigt.

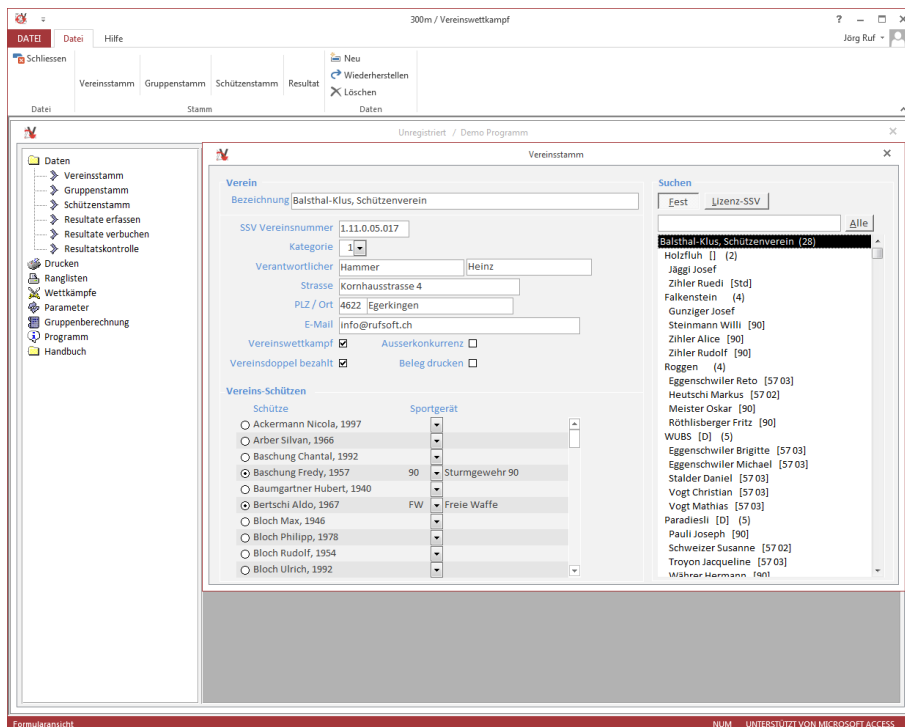

4.31. Gruppenstamm

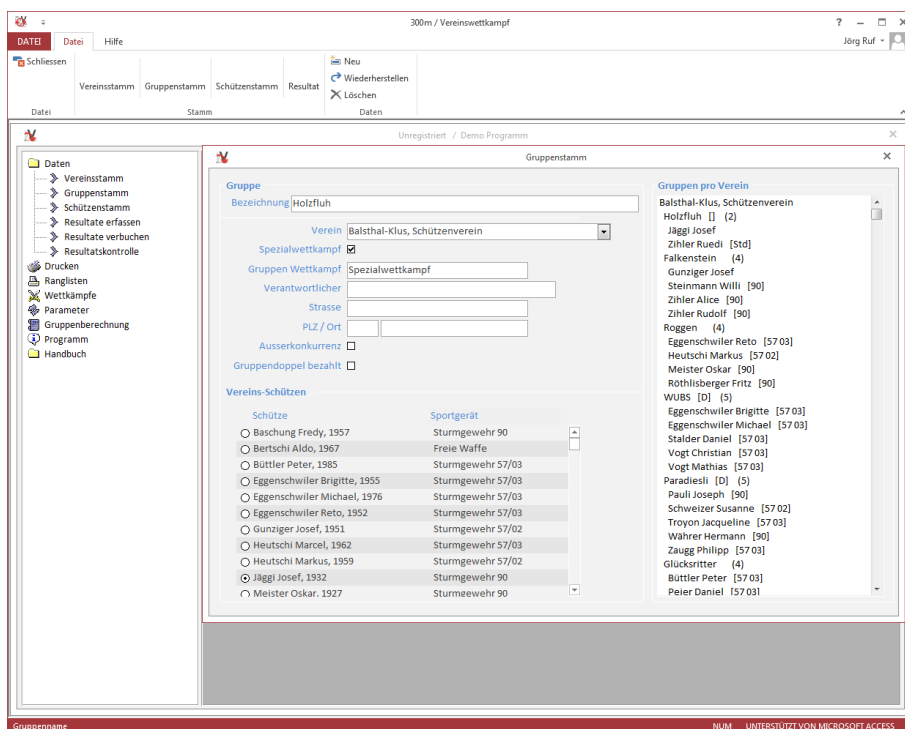

Hier werden die Gruppen erfasst.

Bezeichnung: Gruppenname

Verein: Auswahl des Vereines welcher diese Gruppe angehört

Spezialwettkampf: Wenn die Gruppe in einem Spezialwettkampf teilnimmt

Gruppenwettkampf: Teilt Ihnen mit, in welchem Gruppenwettkampf die Gruppe teilnimmt
Das Feld wird beim Starten der Gruppenberechnung immer neu berechnet
Dieses Feld kann nicht verändert werden

Verantwortlicher: Name / Vorname des Gruppenchefs (muss nicht erfasst werden)

Strasse: Strasse des Verantwortlichen (muss nicht erfasst werden)

PLZ / Ort: Postleitzahl und Wohnort des Verantwortlichen
(muss nicht erfasst werden)

Gruppendoppel bezahlt: Gruppendoppel bezahlt

Vereins-Schützen: Alle erfassten Vereinsschützen werden angezeigt und können direkt zur obenstehenden Gruppe eingefügt werden

Wenn Sie direkt von der Vereinstamm Maske kommen, wird der Verein im Feld **Verein** angezeigt. Nach der Erfassung der Gruppendaten, können Sie direkt mit der Tasten-Kombination ALT+S oder mit der Symbolleiste **Schützenstamm** zur Maske Schützenstamm wechseln.

Im Feld **Gruppen pro Verein** wird der ganze Verein mit Gruppen und Schützen angezeigt. Sie können mit einem Doppelklick zur gewünschten Gruppe oder Schütze wechseln.

4.32. Schützen

Hier werden die Schützen erfasst.

- Lizenznummer: Lizenznummer des Schützen
Via Barcodeleser können Sie die Lizenznummer automatisch einlesen.
- Name: Nachname des Schützen
- Vorname: Vorname des Schützen
- Strasse: Strasse des Schützen (ist kein Pflichtfeld)
- PLZ / Ort: Postleitzahl und Wohnort des Schützen (ist kein Pflichtfeld)
- Jahrgang: Jahrgang des Schützen (4-stellig z.B. 1955)
- Kategorie: Schützenkategorie wird automatisch berechnet
- Verein: Auswahl der Vereinszugehörigkeit
- Gruppe: Auswahl der Gruppenzugehörigkeit
- Sportgerät: Sportgerät mit der der Schütze schießt
- Stichbestellung: Alle eröffneten Stiche werden angezeigt
Stiche, die obligatorisch sind (Stichdefinition), werden mit einem Punkt angezeigt und können nicht entfernt werden. Stiche, bei denen ein Resultat vorhanden ist, können ebenfalls nicht mehr entfernt werden.
- Standblatt drucken: Wenn Sie die Leertaste drücken oder mit Mausclick das Feld aktivieren, wird vom eingegebenen Schütze ein Standblatt gedruckt
- Schützenindex: Schützenindex ist eine vorlaufende Nummer. Diesen Index können Sie beim Seriendruck des Standblattes gebrauchen

4.32.1. Schütze mit Lizenznummer oder mit Barcodeleser

DATEI | Datei | Hilfe | 300m / Vereinswettbewerb | Jörg Ruf

Schliessen | Vereinsstamm | Gruppenstamm | Schützenstamm | Resultat | Neu | Wiederherstellen | Löschen | Daten

Unregistriert / Demo Programm

Daten

- Vereinsstamm
- Gruppenstamm
- Schützenstamm
- Resultate erfassen
- Resultate verbuchen
- Resultatskontrolle

Drucken

- Ranglisten
- Wettkämpfe
- Parameter
- Gruppenberechnung
- Programm
- Handbuch

Schütze

Lizenznummer: 102566

Name / Vorname: _____

Strasse: _____

PLZ / Ort: _____

Geb. Dat. / Kategorie: _____

Geschlecht: _____

E-Mail: _____

Verein: _____

Gruppe: Einzelschütze

Sportgerät: _____

Stichbestellung

- Sektionswettbewerb
- Gruppenwettbewerb
- Auszahlungsstich

Suchen

Name: _____ SSV-Stamm

Alle

Standblatt drucken

Schützenindex 2991

Lizenznummer NUM UNTERSTÜTZT VON MICROSOFT ACCESS

Geben Sie im Feld **Lizenznummer** die Lizenznummer des Schützen ein.

DATEI | Datei | Hilfe | 300m / Vereinswettbewerb | Jörg Ruf

Schliessen | Vereinsstamm | Gruppenstamm | Schützenstamm | Resultat | Neu | Wiederherstellen | Löschen | Daten

Unregistriert / Demo Programm

Daten

- Vereinsstamm
- Gruppenstamm
- Schützenstamm
- Resultate erfassen
- Resultate verbuchen
- Resultatskontrolle

Drucken

- Ranglisten
- Wettkämpfe
- Parameter
- Gruppenberechnung
- Programm
- Handbuch

Schütze

Lizenznummer: 102566

Name / Vorname: Baschung

Strasse: _____

PLZ / Ort: 4710 | Balsthal

Geb. Dat. / Kategorie: 24.09.1957 | S | Senioren

Geschlecht: _____

E-Mail: _____

Verein: Balsthal-Klus, Schützenverein

Gruppe: Einzelschütze

Sportgerät: 90 | Sturmgewehr 90

Stichbestellung

- Sektionswettbewerb / 90 / 100
- Gruppenwettbewerb
- Auszahlungsstich

Suchen

Name: Balsthal-Klus, Schützenverein SSV-Stamm

Alle

Balsthal-Klus, Schützenverein

- Falkenstein (4)
- Glücksritter (4)
- Holzfluh [] (2)
- Osterhasen (0)
- Paradiesli [D] (5)
- Roggen (4)
- WUBS [D] (5)
- Baschung Freddy, Balsthal [1957] (E)
- Bertschi Aldo, Bubendorf [1967] (E)
- Büttler Peter, Balsthal [1985]
- Eggenschwiler Brigitte, Balsthal [1955]
- Eggenschwiler Michael, Balsthal [1976]
- Eggenschwiler Reto, Balsthal [1952]
- Gunziger Josef, Matzendorf [1951]
- Heutschi Marcel, Balsthal [1962] (E)
- Heutschi Markus, Balsthal [1959]
- Jäggi Josef, Mümliswil [1932]
- Meister Oskar, Balsthal [1927]
- Pauli Joseph, Moutier [1922]
- Peier Daniel, Balsthal [1989]
- Peter Max, Klus [1931]
- Röthlisberker Fritz, Balsthal [1932]

Standblatt drucken

Schützenindex 2971

Lizenznummer NUM UNTERSTÜTZT VON MICROSOFT ACCESS

Wird der Schütze im SSV-Stamm gefunden, werden seine Daten im Schützenstamm angezeigt.

4.32.2. Schütze ohne Lizenznummer eingeben

DATEI | Daten | Hilfe | 300m / Vereinswettkampf | Jörg Ruf

Schließen | Vereinsstamm | Gruppenstamm | Schützenstamm | Resultat | Neu | Wiederherstellen | Löschen | Daten

Daten | Stammbuch

Unregistriert / Demo Programm

Schütze

Lizenznummer

Name / Vorname: Meier

Strasse

PLZ / Ort

Geb. Dat. / Kategorie

Geschlecht

E-Mail

Verein

Gruppe: Einzelschütze

Sportgerät

Stichbestellung

Sektionswettkampf

Gruppenwettkampf

Auszahlungsstich

Suchen: Name | SSV-Stamm | Alle

Standblatt drucken

Schützenindex 2992

Nachname | NUM | UNTERSTÜTZT VON MICROSOFT ACCESS

Lassen Sie das Feld Lizenznummer leer und erfassen den Name, Vorname, Jahrgang, Verein und Gruppe. Es wird eine neue Lizenznummer für dieses Fest generiert.

DATEI | Daten | Hilfe | 300m / Vereinswettkampf | Jörg Ruf

Schließen | Vereinsstamm | Gruppenstamm | Schützenstamm | Resultat | Neu | Wiederherstellen | Löschen | Daten

Daten | Stammbuch

Unregistriert / Demo Programm

Schütze

Lizenznummer: 802992

Name / Vorname: Meier Peter

Strasse

PLZ / Ort

Geb. Dat. / Kategorie: 10.11.1959 | S Seniorenen

Geschlecht: männlich

E-Mail

Verein: Balsthal-Klus, Schützenverein

Gruppe: Einzelschütze

Sportgerät: Std | Standardgewehr

Stichbestellung

Sektionswettkampf

Gruppenwettkampf

Auszahlungsstich

Suchen: Name | SSV-Stamm | Alle

Standblatt drucken

Schützenindex 2992

Sportgerät | NUM | UNTERSTÜTZT VON MICROSOFT ACCESS

4.32.3. Schütze suchen

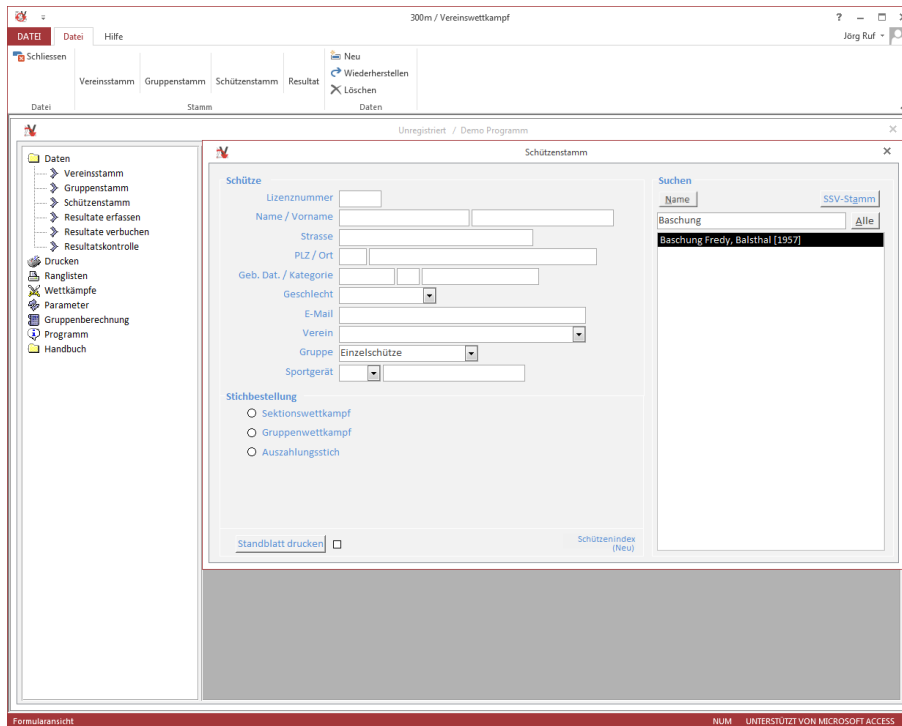

Sie können im Feld **Suchen** einen Teil des Schützennamen eingeben und mit der Enter-Taste die Suche starten. Es werden alle ähnlich lautenden Schützen angezeigt. Markieren Sie den gewünschten Schütze und drücken Sie die Enter-Taste oder mit einem Doppelklick. Der gewünschte Schütze wird im Schützenstamm angezeigt.

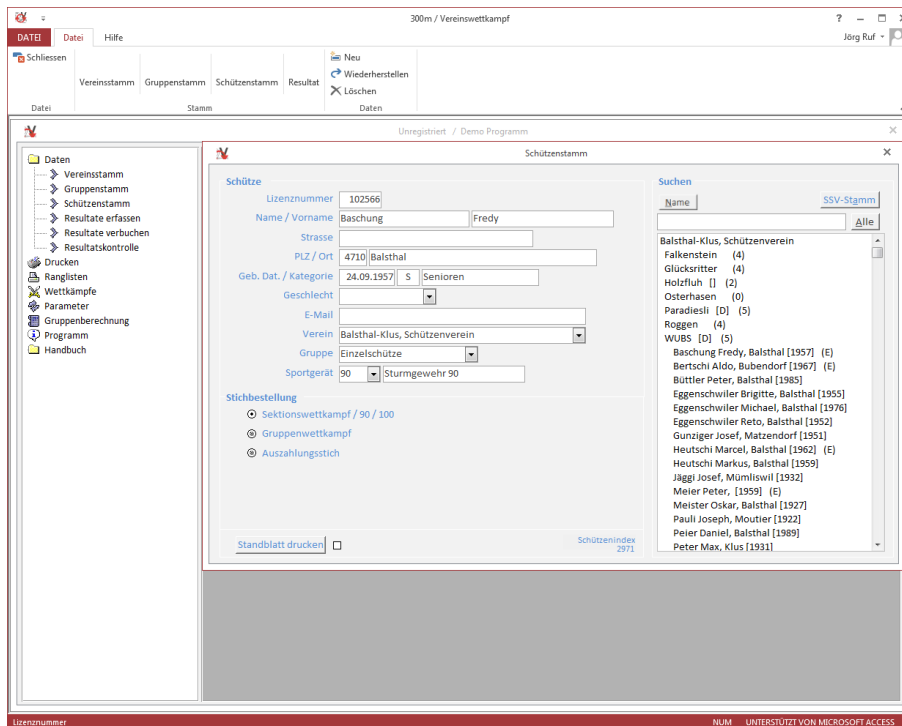

In dem Feld Suchergebnisse wird der ganze Verein mit Gruppen und Schützen angezeigt. Sie können mit einem Doppelklick zur gewünschten Gruppe oder Verein wechseln.

4.33. Resultateingabe

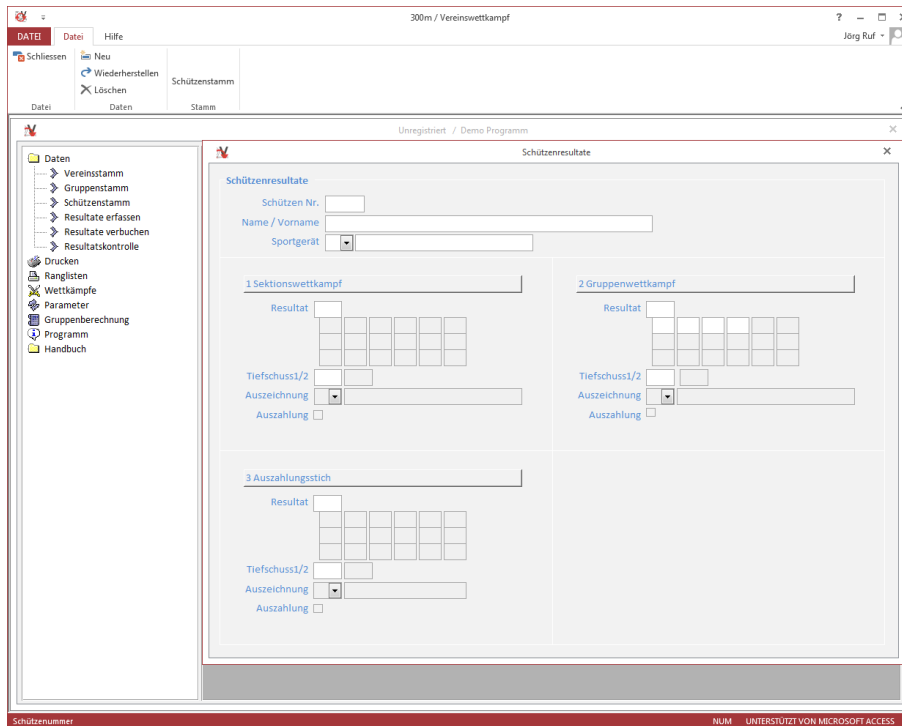

Hier werden die Stichresultate der Schützen erfasst.

Schütze: Eingabe der Lizenznummer des Schützen (Lizenznummer und Barcode wird auf jedes Standblatt gedruckt)

Waffe: Auswahl der Waffe (Waffe wird automatisch angezeigt, wenn die Waffe beim Schütze erfasst wurde)

Resultat: Geschossenes Resultat
Wenn Einzelschuss-Erfassung (Stichdefinition) ausgewählt ist, können die einzelnen Schüsse erfasst werden

Tief. 1: 1. Tiefschuss

Tief. 2: 2. Tiefschuss

Auszeichnung: Feld ist nur aktiv, wenn das Resultat die Limite für eine Auszeichnung übersteigt

Auszahlung: Wenn der Stich eine Auszahlung besitzt und das Limit für eine Auszahlung überschritten ist, wird das Feld angezeigt

4.34. Resultate verbuchen

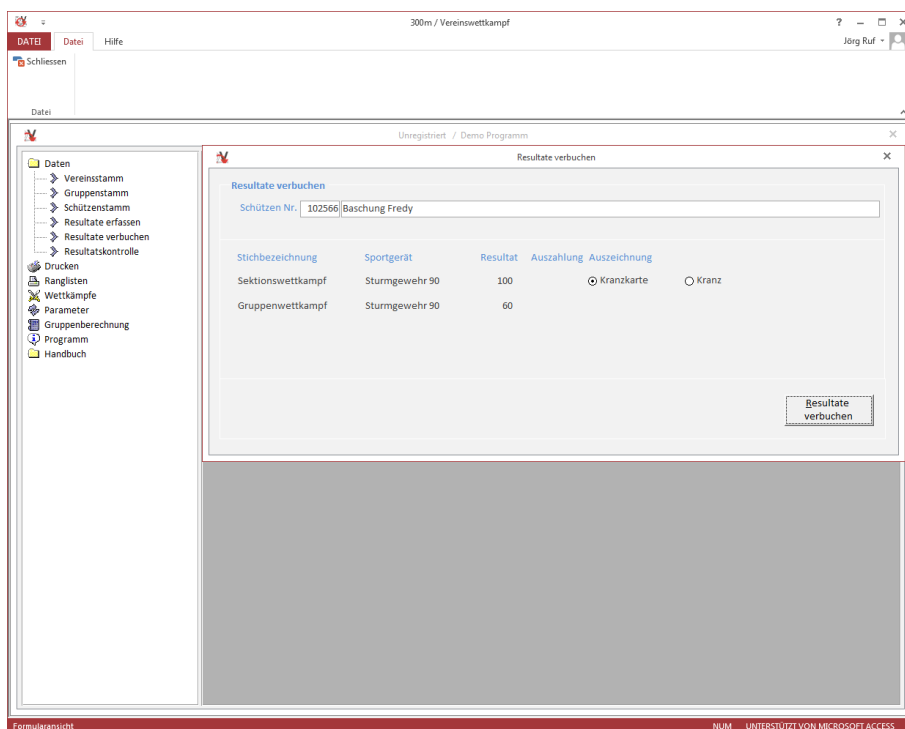

Hier können Sie das elektronisch erfasste Resultat verbuchen.

Schütze: Schützennummer

Name / Vorname: Schützenname und Vorname

Stichbezeichnung: Anzeige der geschossenen Stiche

Sportgerät: Anzeige der eingesetzten Sportgeräte

Resultat: Resultat

Auszahlung: Auszahlung

Auszeichnung: Welche Auszeichnung erhält der Schütze

Resultat verbuchen: Resultat wird verbucht und ein Beleg nach Definition wird gedruckt

4.35. Resultatkontrolle

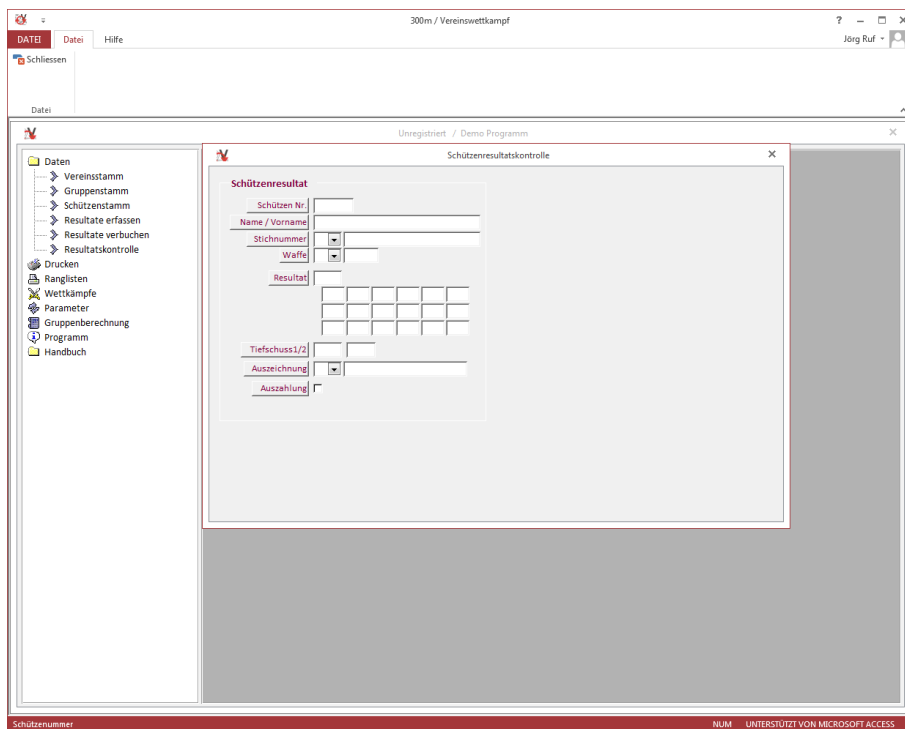

Hier können Sie die eingegebenen Resultate kontrollieren.

Schütze: Schützennummer
Stichnummer: Auswahl der Stichnummer
Waffe: Auswahl der Waffe
Punkte: Geschossenes Resultat
Tief. 1: 1. Tiefschuss
Tief. 2: 2. Tiefschuss
Auszeichnung: Auszeichnung
Auszahlung: Auszahlung Ja/Nein

Wenn die Resultatkontrolle mit dem Resultat übereinstimmt, können sie das nächste Resultat zum kontrollieren eingeben.

5. Listen

5.1. Drucken

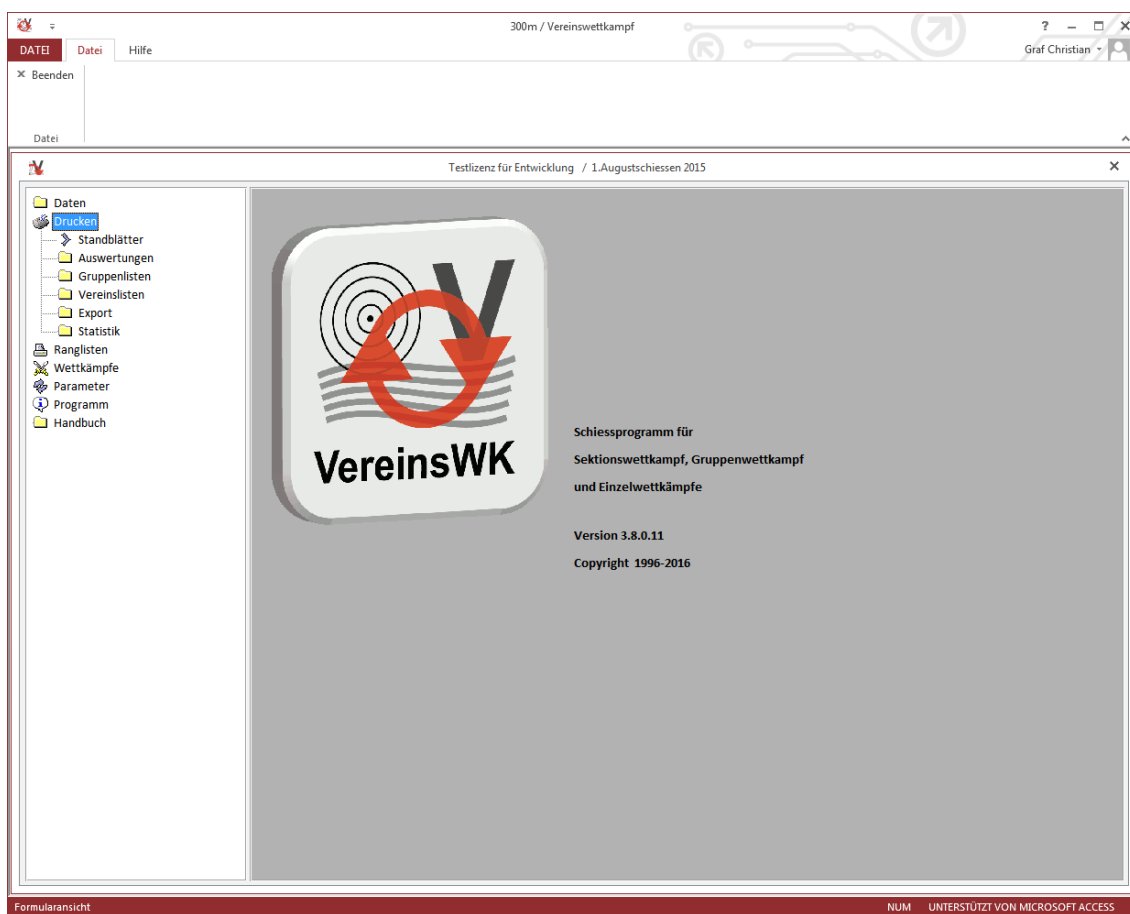

Im Menü Drucken befinden sich folgende Menüs und Untermenüs:

- Standblätter
- Auswertungen
- Gruppenlisten
- Vereinslisten
- Export
- Statistik

5.1.1. Standblatt

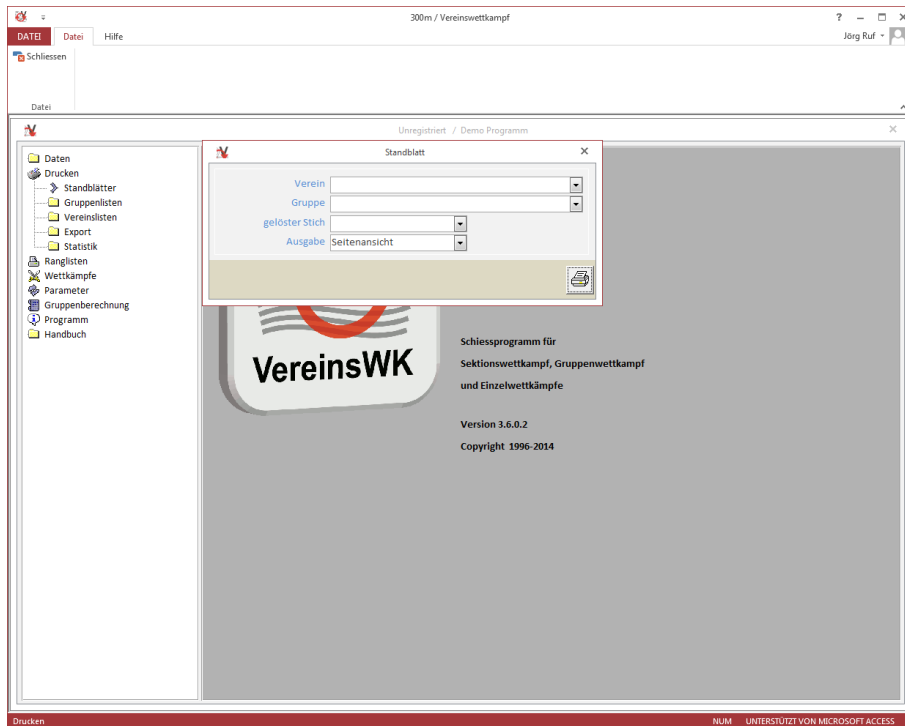

Standblätter können von Schützen-Indexnummer (vorlaufende Schützenerfassungsnummer) bis Schützen-Indexnummer gedruckt werden.

Verein: Ganze Verein drucken

Gruppe: Ganze Gruppe drucken

Schützen Index von: von Schützenerfassungsnummer

bis: bis Schützenerfassungsnummer

gelöster Stich pro gelöster Stich ein Standblatt

Ausgabe: Standblattausgabe Seitenansicht oder direkt an den Standarddrucker

5.1.2. Kontrollliste

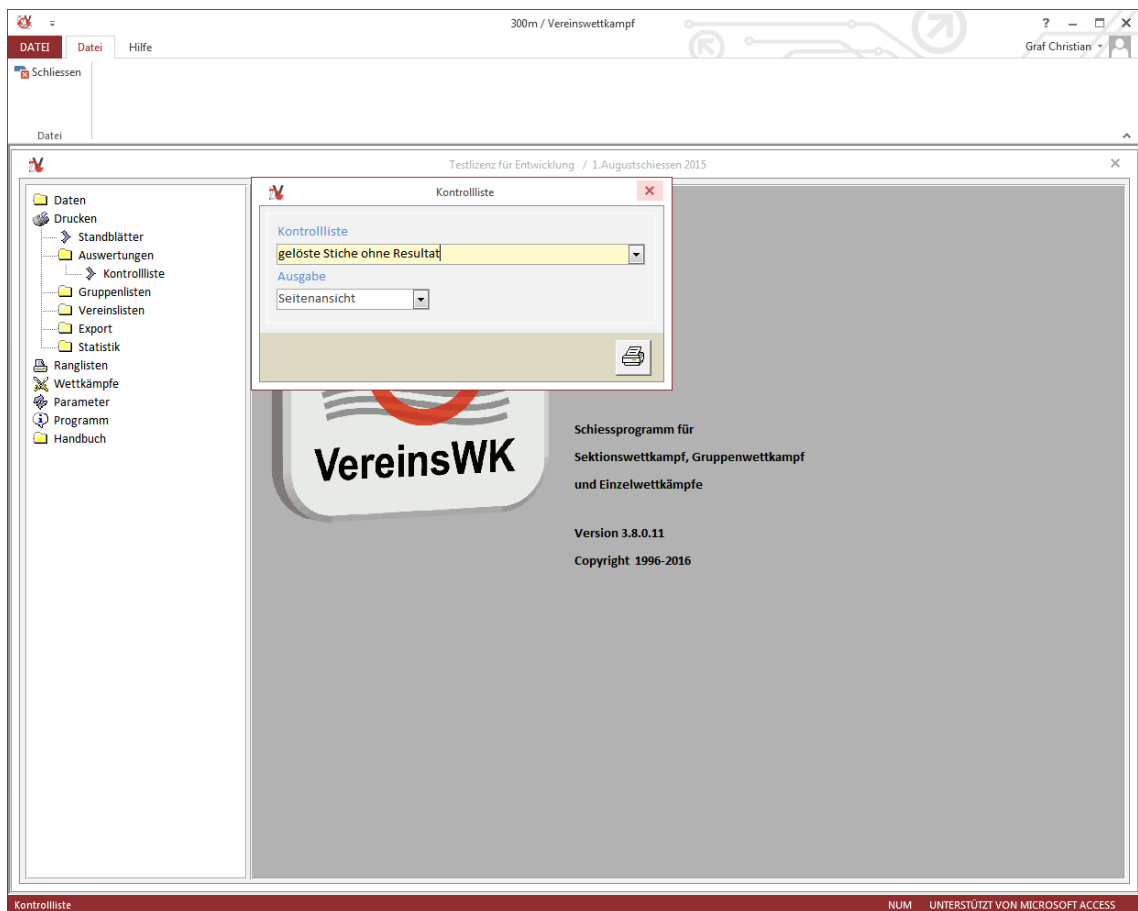

Die Kontrollliste ist ein Instrument, um fehlende Resultate oder nicht abgerechnete Teilnehmer zu finden. Es gibt drei verschiedene Auswahl-Möglichkeiten:

Gelöste Stiche ohne Resultat

Nicht abgerechnete Resultate mit Auszeichnung/Auszahlung

Nicht abgerechnete Resultate, alle Teilnehmer

Ausgabe: Ausgabe der Kontrollliste in Seitenansicht oder direkt an den Standarddrucker

5.1.3. Teilnehmer pro Gruppe

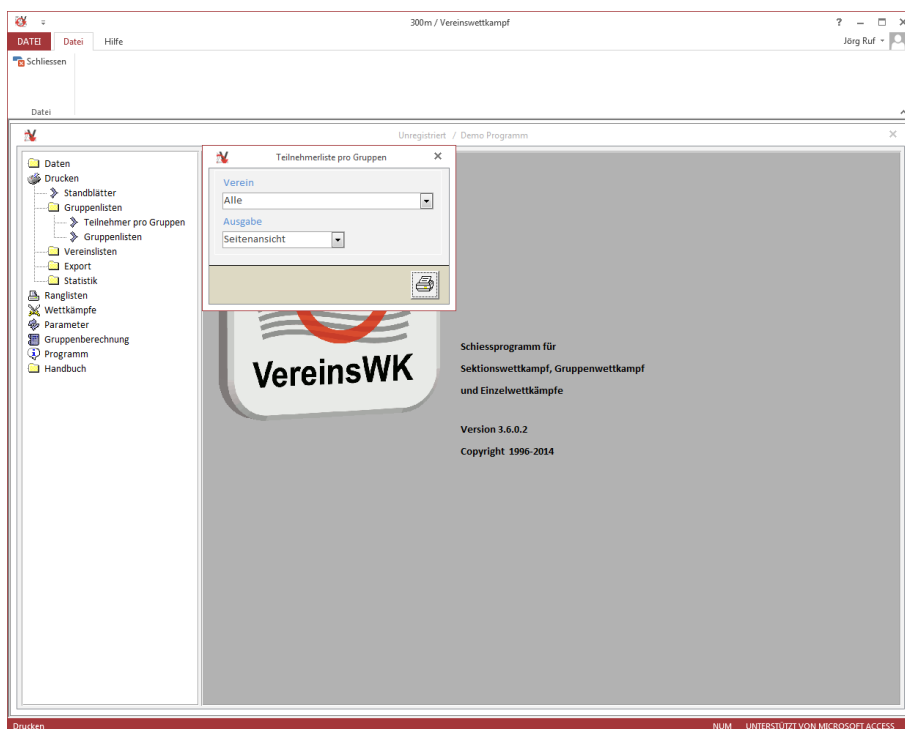

Ansicht der Teilnehmer pro Gruppe

Verein: alle Verein oder ein Einzelner

Ausgabe: Seitenansicht oder direkt an den Drucker

5.1.4. Gruppenlisten

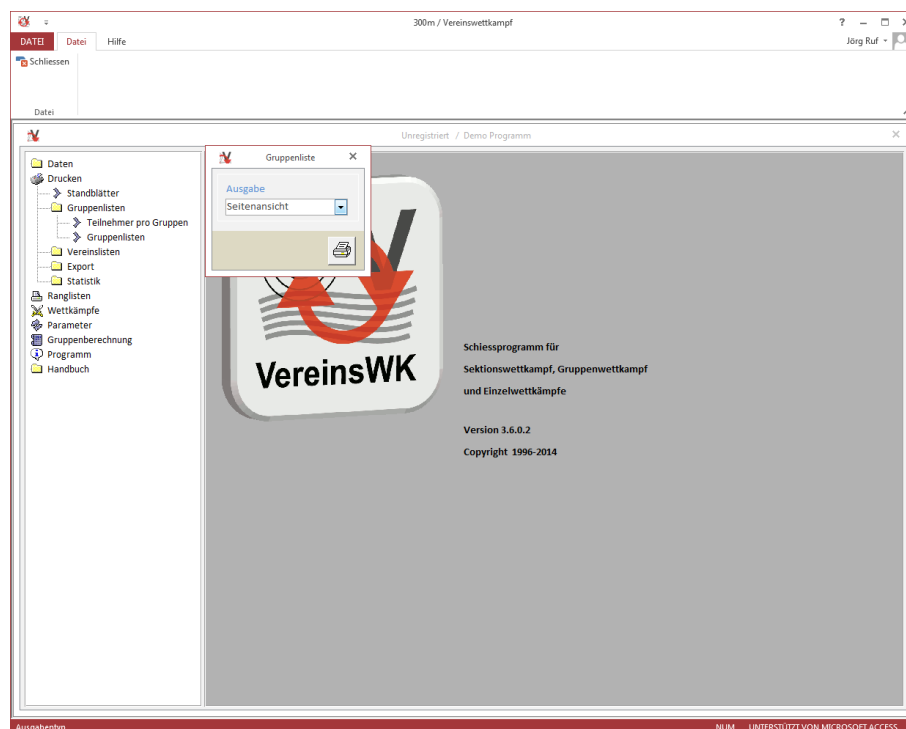

Ansicht der Gruppen pro Verein.

Ausgabe: Seitenansicht oder direkt an den Drucker

5.1.5. Vereinsabrechnung

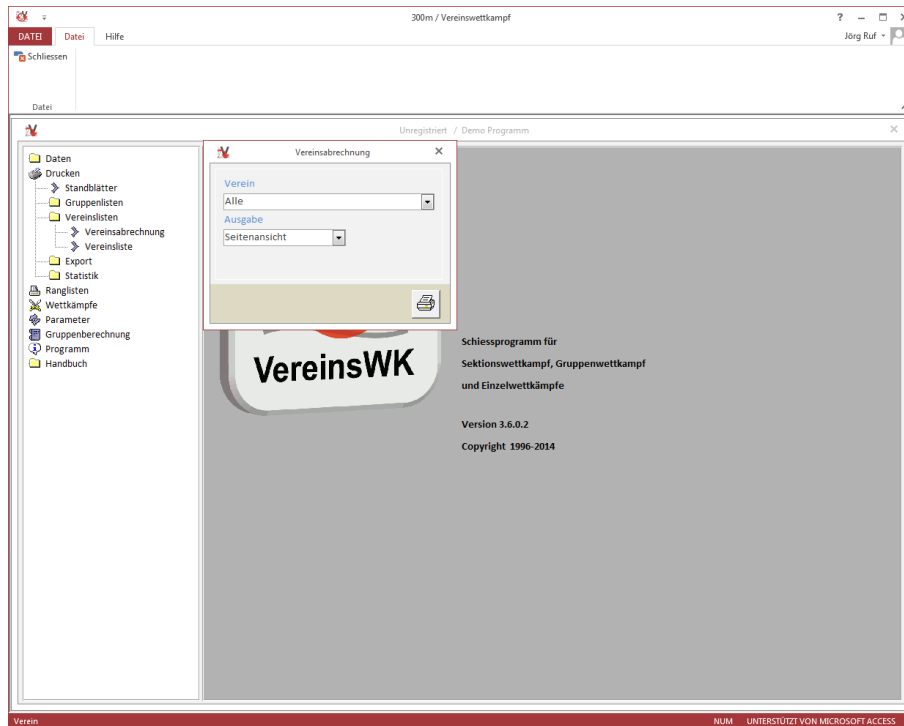

Ansicht der Vereinsabrechnung. Die Vereinsabrechnung kann an den Verein verschickt werden.

Verein: alle Vereine oder ein Einzelner
Ausgabe: Seitenansicht oder direkt an den Drucker

5.1.6. Vereinslisten

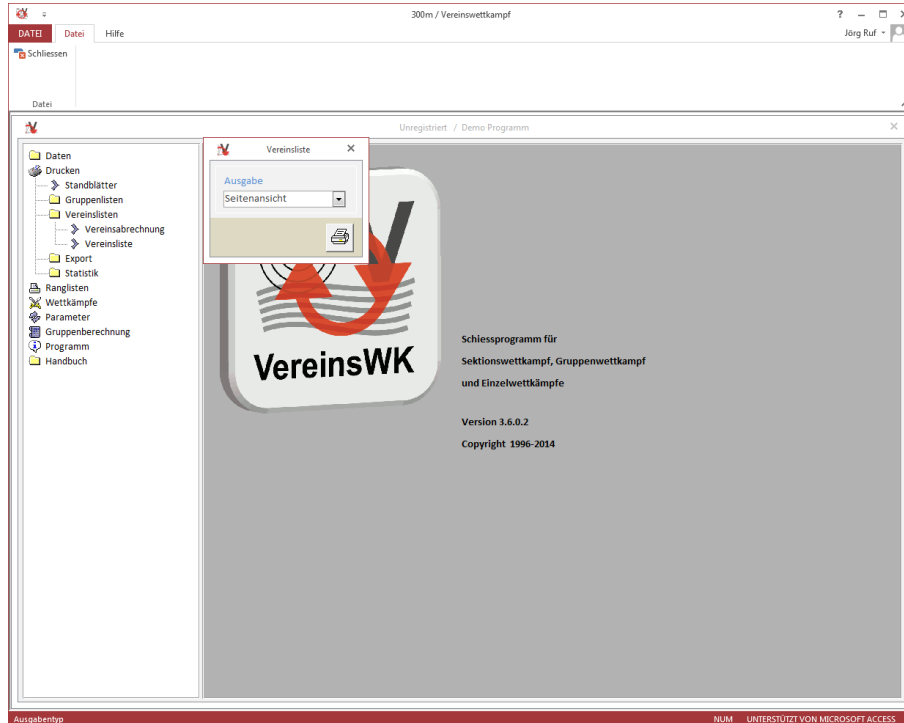

Ansicht der angemeldeten Schützen und erfassten Resultate pro Vereine. Mit dieser Liste lässt sich herausfinden, von welchen Schützen noch keine Resultate erfasst worden sind.

Ausgabe: Seitenansicht oder direkt an den Drucker

5.1.7. Export

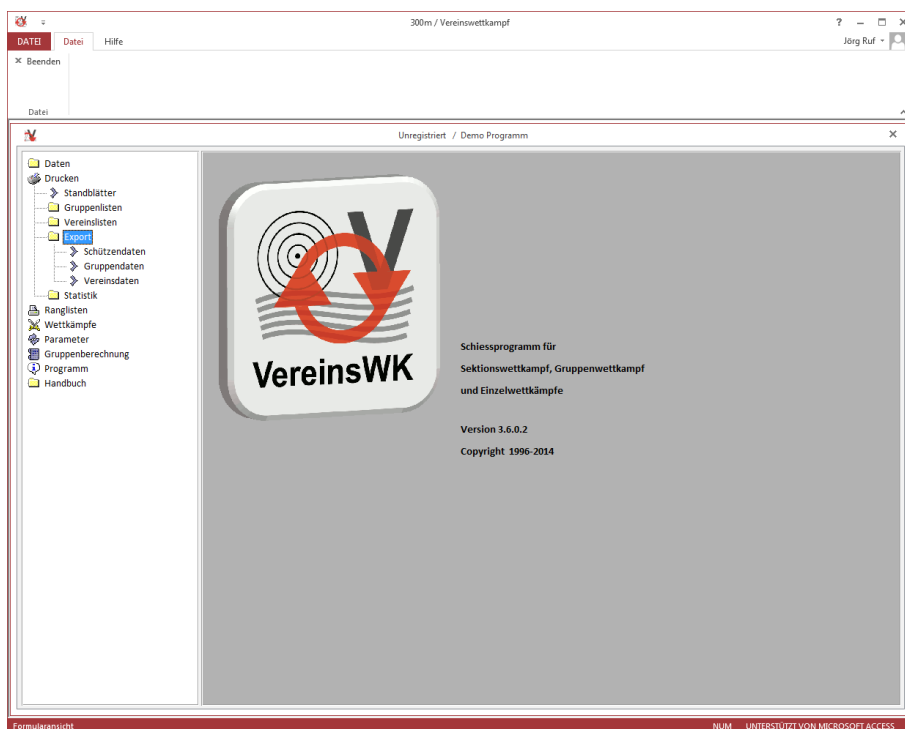

Schützen-, Gruppen- und Vereinsadressen Export in eine CSV Datei, die für einen Serienbrief oder Etiketten Ausgabe verwendet werden kann.

5.1.8. Statistik

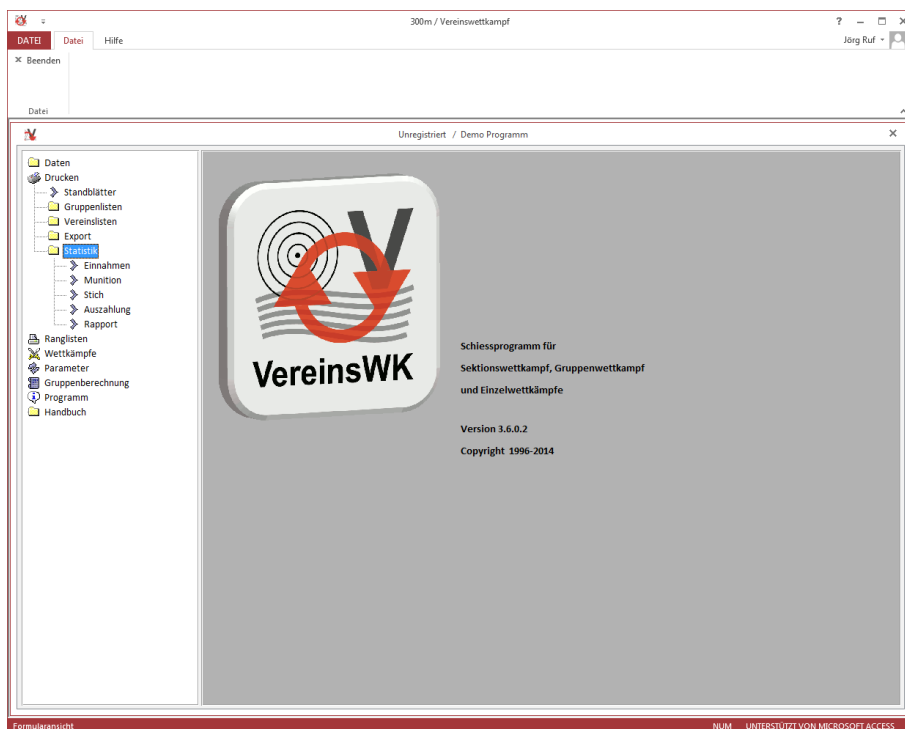

Statistiken der Einnahmen, Stichabrechnung, Auszahlungen und der Kantonale Rapport.

5.2. Ranglisten

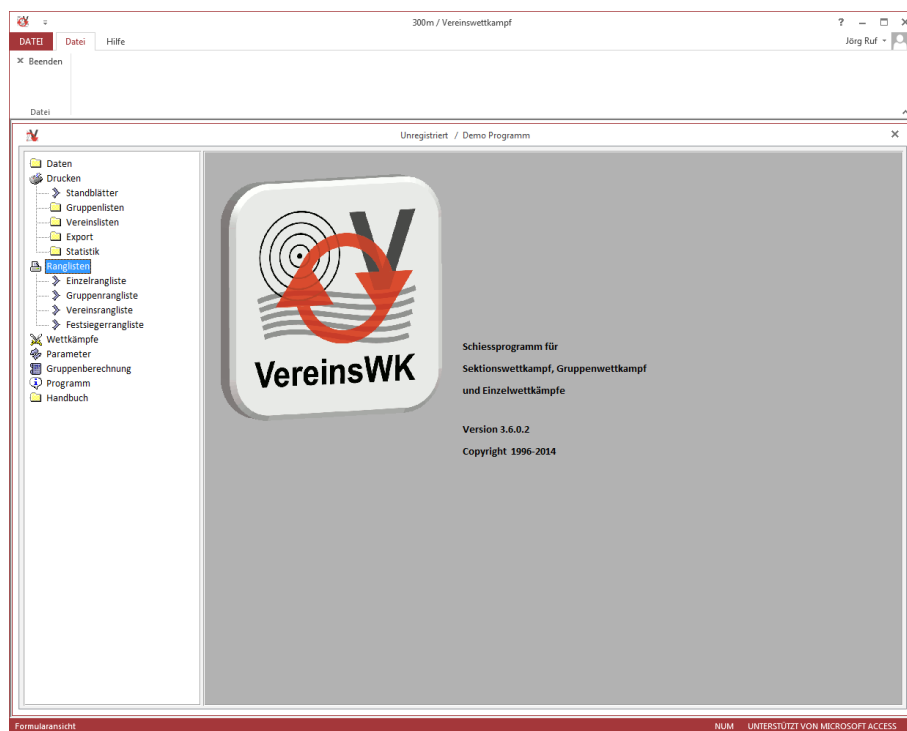

Im Menü Ranglisten befinden sich folgende Listen:

- Einzelrangliste
- Gruppenrangliste
- Vereinsrangliste
- Festsiegerrangliste

5.2.1. Einzelrangliste

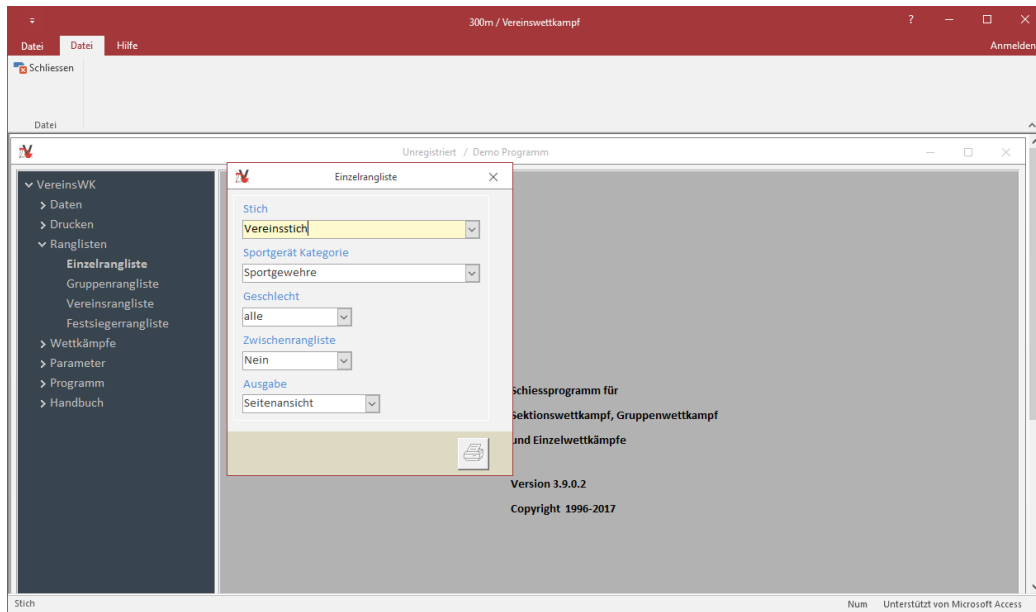

Einzelrangliste können pro Stich und Sportgerät Kategorie erstellt werden. Ranglisten können jederzeit neu erstellt werden.

- Stich: Stichauswahl für die Rangliste
- Sportgerät Kategorie: Sportgerät Kategorie
- Geschlecht: Rangliste pro Geschlecht oder alle Teilnehmer
- Zwischenrangliste Auf der ausgegebenen Rangliste wird angegeben, dass es sich um einen Zwischenstand handelt
- Ausgabe: Seitenansicht
Drucker – direkt an den Drucker ohne Rückfrage
Internet html – für die Ansicht mit dem Internet Explorer
Excel Files

Spezielles Vorgehen zum Exportieren einer Rangliste nach Microsoft Excel:

Wählen Sie in Listen Druckerzugehörigkeit (4.4.1) den Report *Einzelrangliste für Export*. Anschliessend kann die Rangliste mit der Ausgabe *Excel Files* gestartet werden. Ein Speicherdialog fragt nach dem Ziel-Speicherort für die generierte Excel-Datei.

Die Excel-Datei enthält mehr Informationen als eine normale Rangliste. Z.B. sind bei Schützen auch die Lizenznummern und bei Vereinen die SSV-Vereinsnummern aufgeführt.

Beachten Sie, dass nur Sportgeräte-Kategorien ausgewählt werden können, wo Stichpreise erfasst sind (Siehe 4.21).

5.2.2. Gruppenrangliste

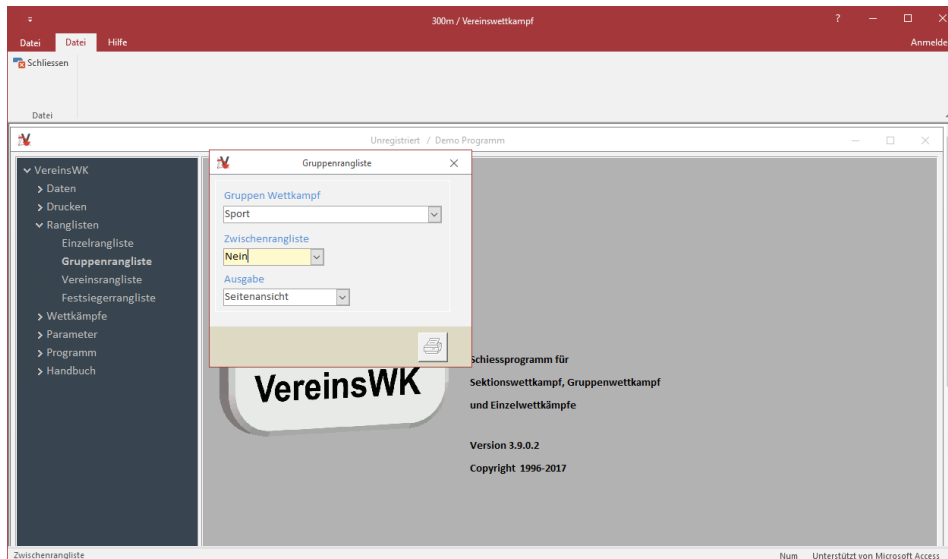

Gruppenrangliste können pro Gruppen Wettkampf erstellt werden. Nach jeder Mutation muss die Gruppenberechnung neu gestartet werden.

Gruppen Wettkampf: Gruppenwettbewerb

Zwischenrangliste: Auf der ausgegebenen Rangliste wird angegeben, dass es sich um einen Zwischenstand handelt

Ausgabe: Seitenansicht
direkt an den Drucker
Internet html für die Ansicht mit dem Internet Explorer
CSV Datei um die Rangliste in Excel zu bearbeiten

Wenn Sie in den Schützenfestparametern **Gruppenkategorie automatisch berechnen** aktiviert haben, wird bei jedem Aufruf einer Gruppenrangliste eine automatische Gruppenberechnung ausgeführt. Die erfassten Gruppen werden berechnet und den vordefinierten Gruppenkategorien zugeteilt.

Spezielles Vorgehen zum Exportieren einer Rangliste nach Microsoft Excel:

Wählen Sie in Listen Druckerzugehörigkeit (4.4.1) den Report *Gruppenrangliste für Export*. Anschliessend kann die Rangliste mit der Ausgabe *Excel Files* gestartet werden. Ein Speicherdialog fragt nach dem Ziel-Speicherort für die generierte Excel-Datei. Die Excel-Datei enthält mehr Informationen als eine normale Rangliste. Z.B. sind bei Schützen auch die Lizenznummern und bei Vereinen die SSV-Vereinsnummern aufgeführt.

5.2.3. Vereinsrangliste

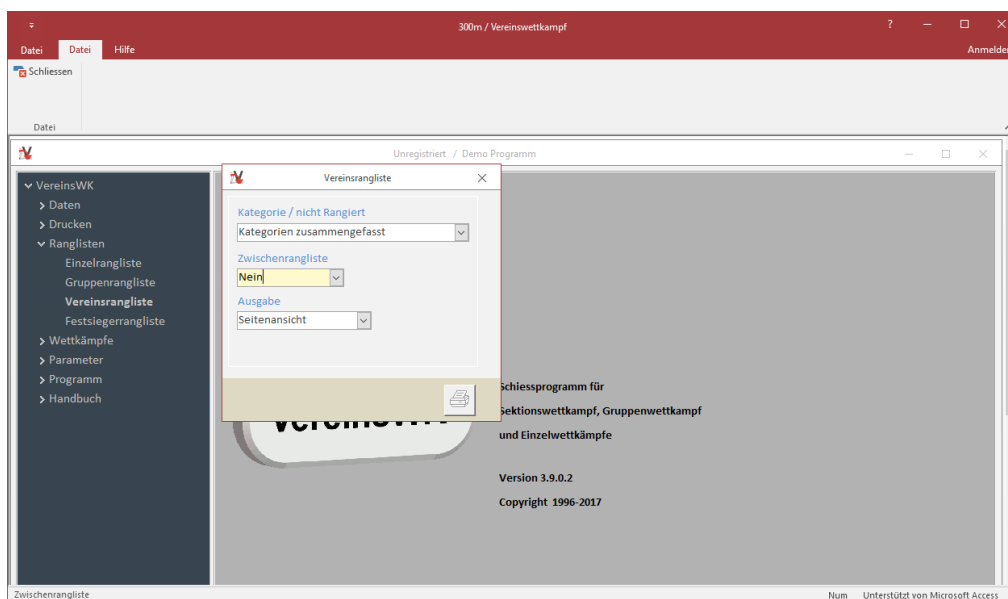

Vereinsrangliste kann nach jeder Mutation neu erstellt werden.

Zwischenrangliste: Auf der ausgegebenen Rangliste wird angegeben, dass es sich um einen Zwischenstand handelt

Ausgabe: Seitenansicht
 direkt an den Drucker
 Internet html für die Ansicht mit dem Internet Explorer
 CSV Datei um die Rangliste in Excel zu bearbeiten

Spezielles Vorgehen zum Exportieren einer Rangliste nach Microsoft Excel:

Wählen Sie in Listen Druckerzugehörigkeit (4.4.1) den Report *Vereinsrangliste für Export*. Anschliessend kann die Rangliste mit der Ausgabe *Excel Files* gestartet werden. Ein Speicherdialog fragt nach dem Ziel-Speicherort für die generierte Excel-Datei.

Die Excel-Datei enthält mehr Informationen als eine normale Rangliste. Z.B. sind bei Vereinen die SSV-Vereinsnummern aufgeführt.

5.2.4. Festsiegerrangliste

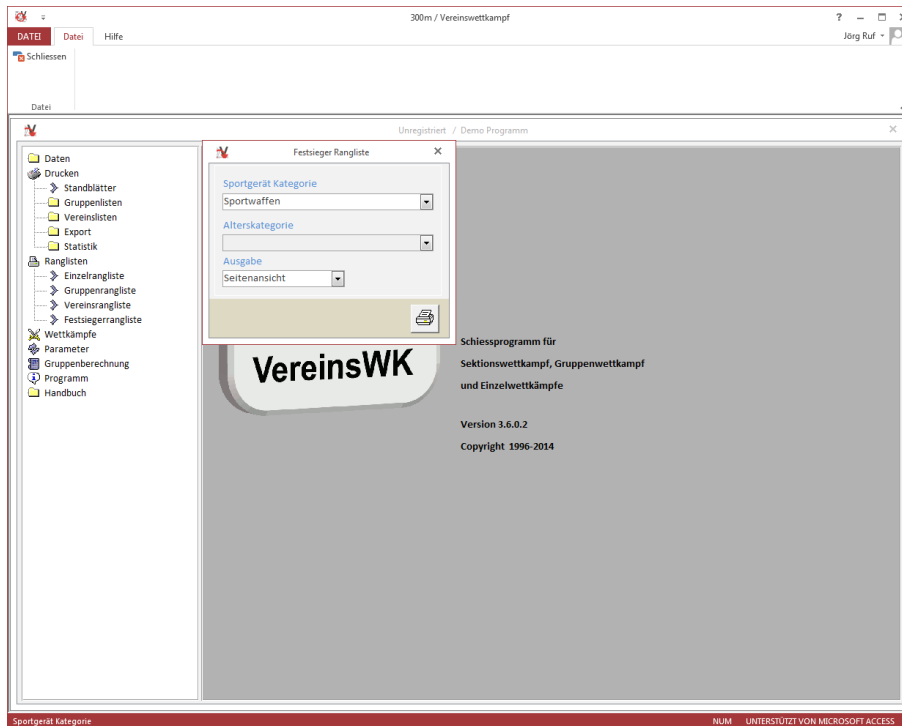

Festsiegerrangliste kann nach jeder Mutation neu erstellt werden.

Sportgerät Kategorie: Sportgerät Kategorie

Alterskategorie: Feld ist nur aktive, wenn bei der Festsieger Definition Alterskategorie ausgewählt ist.

Ausgabe: Seitenansicht
direkt an den Drucker
Internet html für die Ansicht mit dem Internet Explorer
CSV Datei um die Rangliste in Excel zu bearbeiten

Spezielles Vorgehen zum Exportieren einer Rangliste nach Microsoft Excel:

Wählen Sie in Listen Druckerzugehörigkeit (4.4.1) den Report *Festsiegerrangliste für Export*. Anschliessend kann die Rangliste mit der Ausgabe *Excel Files* gestartet werden. Ein Speicherdialog fragt nach dem Ziel-Speicherort für die generierte Excel-Datei.

Die Excel-Datei enthält mehr Informationen als eine normale Rangliste. Z.B. sind bei Schützen auch die Lizenznummern und bei Vereinen die SSV-Vereinsnummern aufgeführt.